青島時報

中華郵政特准掛號立券特別優待寄遞之報紙 電報掛號二五一四號

社址關山路十七號 電話三三五五號 郵政信箱一四三號

第二千七百四十七號

今日本報三大張

中央登記宣字二十一號

發行人 尹樸齋 編輯人 于衡湘

印刷所 國民印刷局 民國十三年九月一日發行

本報價目		廣告價目	
本埠	外埠	普通	特別
零售每份大洋四分 每月大洋一元 半年五元四角 全年十元	每月大洋一元二角 半年六元六角 全年十二元四角	每英寸每日五角每月二元全面每月二百五十元每日五十元半面每月一百元每日三十元	每英寸每日一元每月三元全面每月二百元每日七十元半面每月一百廿元每日四十元

青島市警察家屬住舍保管會通告

為通告事本會現擬招商標築警察家屬住舍共計三百零六間各商有願承包者可自本年二月三日起每日於上午九時至十二時下午二時至五時逕赴青島市商會文書科領取圖樣說明書及建築合同詳為估算備具標函用火漆封固統限於二月二十日上午九時投遞本會即於是日當衆開標過期標函概作無效特此通告

明華商業儲蓄銀行

為君服務 便利安全

本行分設青島十有餘年首辦儲蓄繼創信託本互助之精神作社會之事業茲將營業要目摘錄於左倘蒙 惠顧竭誠歡迎訂有詳章承索即奉

行址中山路 電話五一四七 五一四八

商業部
各種存款
各種放欵
各地匯兌
貨物押匯

儲蓄部
活期儲蓄存欵
整存整付儲蓄
零存整付儲蓄

信託部
出保管鋼箱
代辦房產過戶
代收房地租金
代理房產買賣

交通銀行儲蓄部廣告

本行呈奉國府財政部核准另撥資本伍十萬元特設專部辦理儲蓄業務輔助民衆投資發展社會經濟現本埠冠縣路儲蓄支部及東鎮威海路儲蓄支部亦已先後開辦所有各項定期活期儲蓄存欵利率力謀優厚手續務求簡捷會計獨立保障穩固如承惠顧無任歡迎 備有詳章 承索即奉

地址	電話
冠縣路九十三四號	五〇一一至五〇一四
中山路三十號	五〇一一至五〇一四
東鎮威海路二十七號	五〇一五

金城銀行

△資本總額壹千萬元
△實收資本七百萬元
△公積二百六十萬元

業務要目

營業部 定期存欵活期存欵往來存欵通知存欵押匯及其他一切事務

儲蓄部 專營整存零付零存整付整存整付特種定存活存等儲蓄事務營業獨立會計公開利息優厚責任無限

匯兌部 國內各地均有通匯地點手續簡便匯遞迅速

總行 天津英租界中街
分行 北平 上海 漢口 大連 哈爾濱 南京 鄭州 蘇州 武昌 石家莊
青行 天津路元善里口
電話 經理室三五一八〇 營業室三七三八
有線無線電報掛號均有中文七〇〇七 洋文Kinchen
儲蓄章程函索即寄

律師李秉善承辦

民刑訴訟及非訟事件
登記過戶及商標註冊
撰擬文件及證明契約

接洽時間 上午八時至十二時 下午五時至七時

事務所 [illegible]路拐角 和興路四[illegible]一號

律師宋士斌遷移啟事

本律師承辦民刑訴訟事件，非訟事件，并為明契約，代理其他法律行為，辦事敏捷，收費低廉，當事人如係貧民，合於訴訟救助條件者，并可免收公費，代為求法律之保障，現由肥城路遷於平原路五號，委託諸君均請至新事務所接洽為荷

事務所平原路五號

明星大戲院

二月九日起 映別開生面 與衆不同的 聲白妙豔作

派拉蒙影片公司最新偉大出品

急公好義 即『娘子別動隊』

伊芙玲白蘭領銜主演 埃爾麗計等八大女星配演

全部中只有女性脂粉氣充滿銀幕

此片述娘子別動隊八員美女・皆有如花似玉之貌・因其個性不同・遂表現出種種不可思議的舉動・熱烈處能使觀者血脈奮張・驚險處則不禁汗流滿額矣・他們為職務犧牲・不怕鎗林彈雨・他們在情場決鬥・不顧名譽生命・結果則花殘月缺・團體瓦解・或別開生路・或浪跡天涯・一羣妙女郎終不免風流雲散・此種獨具匠心的名著・別開生面的鉅片・萬勿錯過機會・務請一飽眼福・

驚魂駭目的冒險令觀者心悸！掀天動地的戰鬥使聞之神悚！

(加映)新聞片 滑稽片

(時間座價一概照舊)

品質精良 價錢公道 所以人人歡迎

社論　再論捐欵救國

滿清之前，是曰有明，明代之末，流寇徧國，末帝崇禎，以軍費無出，哀諭大臣宗室，請其捐助，無一應者，及闖王進京，則一夾棍夾出百萬，再夾出千萬，三夾四夾，全部財產以盡，並自己性命，亦被夾出矣，這個殷鑒，多麼明瞭，多樣可怕，自九一八後，日軍肆虐東北，機槍大炮，單擇居民叢密處轟擊，飛機帶著炸彈，向下一擲，民衆立碎，甚至掘成一列土坑，將其所憎惡之人，倒埋其中，培之以土，兩腿在地平面上，有如樹叉，如此驚心動魄之圖畫，我更是一個不遠的前車，又多樣明瞭而可怕，明季之亡，本亡於當國權臣之殘民，民瘠而國貧，無餉練兵，遂坐視張李之猖獗，而無可如何，然使其時所謂大臣宗室，聽崇禎帝之勸諭，感到國亡則命且不保，何况財產，則必將盡量捐助，以紓國難，至少也可以免除將來之痛吃夾棍，而保留住一條殘命，吾知若輩在當時必非甘心亡國而就死，亦非謂國必不亡，不過私心竊謂，國內若干官民，皆是生命，生死禍福，與之同受，豈祇我一個人，國事既不可爲，練兵須得巨欵，豈我一人捐助，國卽可以不亡，人人皆愛國，祇我一人例外，亦當無甚影響，且也寇盜果然來時，我首先歡迎勸進，表示順民，必能察我忠誠，尊我信我，大爵高位，依然得到，家中一部財產，何至不能保據，記者雖不得鑽入若輩心中，一爲察查，然竊謂其必是如此打算，爭奈闖賊之心，不與彼同，勸捐之決，祇用夾棍，不知其時亦悔心否也，今日時局，不幸等於明末，而且加甚，東北同胞，業已受到此種楚毒，我關內民衆，倘爲邀得彼蒼之眷，而未至楚毒時期，國人見及此者不少，故有捐助東北義軍及捐欵購買飛機之種種提倡，此種的利害况味，較當日崇禎帝勸助所言，尤爲切迫，何以成效寥寥，竟如明末之大臣宗室，同其心理，將來實行喫到夾棍時，悔之晚矣。

國內四萬萬民衆，誠然不祇我一人，若祇我一人捐助，卽使傾家蕩產，亦誠無補於亡，等到日人擴大其武力於關內時，亦誠不祇我一人遭受楚毒，但是他人痛苦，我卽不自覺，而我自己痛苦，則須我自己嘗受，其時不但財產任何巨額非我所有，卽我之生命，我亦不能自保，此是何等事件，而尙有情緒對他人牽掣拉件，計較偏全，此誠極難理解之事，外人笑我國人不知愛國，甚至詆爲涼血動物，其愛國者，亦被譏爲五分鐘以內之熱度，不能持久，尤其一盤散沙，各謀私利不知公益，種種的惡諡，令人拒之無詞，受之難堪，然證以近來捐欵抒難，救國實以自救的大工作，乃竟如此之自標劣性，豈不大可痛恨，日昨本報論評，痛說飛機救國捐欵之太不踴躍，手中揮霍，心中劇痛，謂本市青島，容或以特別關係而然，何以全國，皆是如斯，青島人士，容或有特別性質而然，何以全民皆是如斯，昨閱某報，有詆青島人爲心死者，但環觀全國全民，其心不死者有幾人，南滬北津，若事若平，且廣且漢，皆是富商豪紳居住地，且有諡爲財神者，一人所蓄，力且能捐飛機千百架，果能因之而軍械以足，兵力以充，敵人以遁，國家以存，子孫享無窮之福，他人，豈不永永保持萬全，第爲自己計畫，何以竟沾光戴德，儘可不說，不肯出此，一人忘國，猶可言也，人人如是，是果何說，難道中華民族天生是亡國奴根性，又難道天心厭華，華族厄運已至，致此一般國民，皆羣趨於自甘亡國破家殺身滅種之路乎，吾不知國人閱讀此文，作何感觸，但願從切實處爲自己著想，最後的利害，終在何人也。

復次，勸募捐欵，功德與應募者同，當然亦是愛國同胞之所爲，不過人類不齊，良莠莫辨，未必無利用國難名詞，而出於冒騙敲勒甚或移作他用之爲者，如援助龍工．救濟水災，以及犒獎馬占山及十九路軍等舉，不少令國人灰心之前事，若輩破壞捐務，阻撓公益，十死不足以蔽辜，我輩須念及事關國家存亡，身命生死，決不可因噎廢食，遂從此不肯捐助，以此種關係全局事件，須評量輕重以爲應付，何况直接利害，乃在己身，豈能以少數人之不德，並自己亦孤注殉之乎。

榆西日軍行動極叵測
日正準備以全力攻熱
敵定三月一日開始總攻近來正休養
又一好男兒罵賊而死

【天津十日下午七時二十分本報專電】榆西一帶敵軍，連日往返調防，紛紛碌碌，惟熱邊近來轉趨安靜，並無戰事發生，傳敵軍正準備於三月一日以全力總攻熱河，故目下停止一切活動，以資蓄銳養精，留爲後用，冀主席于學忠令由平返津，據談前方形勢和緩，各路義軍，均已聯絡完成，我方防綫極固，敵軍便使來攻，亦足自守云云。

【北平十日下午八時十五分本報專電】救國軍司令曹震，日前在壁底根下村一帶，指揮所部與日軍激戰，當以勢孤人少，陷入重圍，曹雖不作瓦全，奮死力戰，但終因外援不至，子彈告竭，全部盡沒，曹亦被執，現聞曹在敵營，利誘不從，威脅不屈，已遇害殞命。

朝陽近來無變動　凌南形勢又緊張

【北平十日電】一，凌南形勢緊張，敵用飛機坦克車掩護大步兵，自岳王廟出發，向近在通遼莽牛營子猛進，二，通遼日軍戒備司令宇野左治，召集叛逆于芷山等，會商攻熱計劃，現進攻開魯阜新之日軍大本營設在打虎山，該處存給養甚多，三，湯玉麟九日午電平，報告日軍第八師團一部五百餘人，八日下午開抵陵源縣境，計有大炮機槍甚多，朝陽近日無變動，開魯我方仍守原防，惟通遼方面運到日軍甚多。

日輪載大批彈藥　向榆關城內運送

【臨榆十日電】一，耿繼周部克復朝陽寺，與敵連日激戰甚烈，惟以敵用全力壓迫我軍，故耿部又退出朝陽寺，向北票方面集中，二，南海開來日商船二艘，滿載給養彈藥，卸運日兵營，榆關西城上趕築工事，仍積極緊張，並有大批工程材料，由車站往返運向城內西大街一帶，三，昨日榆關日軍佔領區域內，又臨時戒嚴，城門緊閉，檢查路人，一時形勢極緊張，山海關計到日軍四百人，有野炮七尊。

日軍部荒謬萬分　竟發出侵熱聲明

【瀋陽十日電】日軍部對熱用兵，已有嚴密佈置，決以西師團主力，進攻開魯凌源凌南一帶，另以二師團出動灤東，後備隊亦佈置有二師團，該項計劃，業由武藤詳呈東京日軍部請示，又東京九日電，日陸軍省今日發出侵熱聲明書，內容極荒謬絕倫，謂日軍之進攻熱河，乃爲保持滿洲國內容之治安，九一八後，東三省治安已漸恢復，惟熱河尙未安靜，且華軍潛入境內，擾亂治安，到處刼掠，全省爲之混亂不安，滿洲國爲保持主權及威信，已決定肅清熱河華軍，日本軍部根據日滿議定書合同，則助滿軍消滅叛徒，此種行動，已有英法前例可援，斷非日軍侵華之戰爭。

黃王卽赴贛謁蔣
結果如圓滿馮卽可離察赴京
張羣由滬晉京請示入川步驟

【南京十日下午九時四十分本報專電】黃少谷王法勤，昨在京分訪各要人，商洽一切，卽定日內攜馮擬定之抗日計劃書，赴贛謁蔣，據黃王談，謁蔣結果如圓滿，馮卽可離察來京。

【上海十日電】中央特派入川辦理善後之張羣氏，今日由滬乘九時半之特別快車入京，張臨行語人，此次晉京，除向中央陳述入川籌備經過情形外，並請示今後進行步驟，約逗留數日，當卽返滬轉往四川。

昨中政會議

【南京十日電】中央政治會議，於今晨九時召開臨時會議，出席委員于右任孫科等三十餘人，由于右任主席，至十一時餘散會，中執會華北臨時辦事處主任張繼，於散會後，卽在會議室召集該處各委員開談話會，並交換意見，中委趙丕廉，劉守中，克興額，黃慕松等均出席，對成立日期及經費問題，均有所決定，十二時方散。

昨立法會議

【南京十日電】立法院今日上午九時，舉行第三屆第四次會議，出席委員朱和中馮兆異等六十七人，院長孫科主席，討論事項，一，本院法制委員會同自治法委員會報告審查修正市組織法草案案，決議再付法治委員會會同自治法委員會審查，二，本院法制委員會自治法委員會審查市政局組織條例草案案，決議與第一案並案審查，三，審議立法院憲法草案起草委員會組織條例草案案，決議修正通過。

陳炯明抵港

【香港十日電】陳炯明去歲侍母病愈卽行赴滬，秋間赴大連後，旋復赴平，前數日因其母在港患病，特由平南下，昨已抵港，聞其母年已八旬，體魄素健，此次患病頗重，惟經日來醫治已有起色，陳俟其母全愈後，將赴滬訪段祺瑞。

牽涉重大無結果
中政會討論顧劉案
顧祝同堅以呈得軍委會批准爲理由
江甯法院偵察王案

【南京十日電】中政會前日開會討論顧祝同擅殺劉煜生案時，席間頗有人主張公道，澈查案情，對軍人破壞司法，多主嚴厲制裁，惟顧迄未向中央請辭，其執行時，堅以得軍委會核准爲理由，因牽涉過重大，無具體結果，王懋三案，江甯法院已着手偵察。

胡漢民　爲劉士抱不平

【香港十日電】胡漢民爲劉煜生被害案，特電林森孫科云，數年來人民言論出版居住自由，爲軍人剝奪淨盡，綱紀隳毀，民無死所，劉士之死，張宗昌之殺林邵，宜不是過，于黨徽之下，效野蠻殘暴之行爲，視黨國何如，弟息養海隅，痛深國難，時事都非，攖心悶極，兄等方以實行憲政相號召，願本黨綱所定，爲死者求昭雪，爲生者求保障，幸有慰天下之望云云。

濟報界　電請中央懲顧

【濟南通訊】濟市報業公會，以江蘇省政府主席顧祝同，擅殺鎮江江聲日報記者劉煜生案，特電請監察院仍堅持初志，澈底彈劾，並電請中央黨部國民政府，嚴懲顧祝同及有關係人員，以正法紀，而保障新聞事業，該兩電於九日發出，茲錄原文如下，一，南京中央黨部國民政府鈞鑒，江蘇省政府主席顧祝同，弁髦國法，摧殘新聞事業，擅殺蘇記者劉煜生，本市報界，同深痛憤，誓與抗爭，謹電請迅將顧祝同及有關負責人員，撤職法辦，並使以後不再有同樣情事發生，以正法紀而保障新聞事業，濟南市報業公會叩佳，「九日」，二，南京國民政府監察院鈞鑒，江蘇省政府主席顧祝同，擅殺蘇記者劉煜生，摧殘言論，蹂躪人權，實違反約法及出版法，謹請鈞院澈底彈劾，以正法紀，而保障新聞事業，濟南市報業公會叩佳（九日）

滬市將實行　徵收地價稅

【上海十日電】財局消息，滬市徵收地價稅，經中央核准後，刻由財局與土地局會商進行辦法，徵收區域，擬先由滬南北一部份着手，浦東等區暫緩，徵地價稅區，免徵田賦，已開實行後，年可徵收一百萬元左右，至營業稅及娛樂捐，正與租界當局商洽中，惟此項地價稅，須徵收條例公布後施行。

閻錫山
召集各界議商　整飭社會紀律

【太原十日電】閻錫山爲整飭社會紀律，前日下午在綏署召集各界負責人員開會，研究辦法，由閻主席，略謂日前曾召開整飭軍風紀會議，因想到社會紀律亦應加以整飭，舉凡社會上學潮黨潮工潮，與夫公務人員對人民，及人民紳士對公務人員，之言動，合理與否，均足以影響於社會上之安寧與幸福，故非設法加以整飭，納入正軌不可，且所謂整飭社會紀律，並非片面的，人民應怎樣，應怎樣，並須先使公務人員應怎樣不應怎樣，乃是雙方並進辦法，尤須由官廳着手確實進行，能事事處處使人民心服，自可收得實效，最後決定關於省城應行整飭事項，由公安局長負責開出，關於各縣應行整飭事項，由民政廳長負責開出，俟下次開會研究再行決定辦法。

松岡公然答覆國聯
要求華軍離熱
日對國聯請問甚爲不滿
九人起草會又一無聊會

【上海十日電】國聯請日本明白答覆，是否承認中國在滿之主權，及日本能否停止攻熱軍事行動兩點，松岡表示，現正在等候訓令中，惟關於第一點，則謂日本立場已屢說明，至熱河問題，日方早已聲明和平意思，並指華軍爲擾亂，要求華軍離開熱河。

（東京十日路透電）國聯十九國委員會，請日本明白答覆，是否承認中國在滿之主權，日本政界，今日對特委會此舉，甚爲不滿，預料日政府將訓令日內瓦日代表團，切實聲明，日本保持僞組織之繼續存在，實爲遠東和平之唯一保障。

（日內瓦十日路透電）九人起草會昨晚會議，對解決中日爭議前途任何可能方案之法律點及專門點，從各方詳細研究，對此均覺如在國聯紀錄上創一先例，則各委本身責任極爲重大，故均主張慎重考慮。

吳佩孚
發明闢謠新法　鬻書慰勞義軍

北平十日電，吳佩孚因外間謠大，擬登啓事鬻書，慰勞義軍，每件索百元，藉以闢謠。

江恆源等登報　告全國青年
勤加鍛鍊保衛體格

（上海十日電）中華職業教育社江恆源楊衛玉，及上海職業指導所劉湛恩潘文安等，頃登京滬各報，敬告全國青年，略謂，據健康指導師報告，發見多數青年，患神經衰弱病，或由於過分使用腦力，或由於不正當性慾衝動所致，認此爲國家莫大隱憂，願全國青年，珍重保衛健康體格，勤加合理鍛鍊。

韓復榘升堂　兩縣長遭殃
壽張寧陽一同撤懲

【濟南十日電】壽張縣長梁有岐，因縱容區長開賭殺人，經韓復榘撤職，令押解來濟，韓八日親訊，將區長棍責五十，罰一百元，並諭每次堂訊棍責五十，罰一百元，又寧陽縣長李伯海擅自處罰牧羊主二千餘元分肥，亦被韓撤職拿訊，令如數繳出侵吞之欵。

廢兩改元事　已決定日期

【上海十日電】宋子文在滬連日與銀錢兩業，接洽廢兩改元事，決定三月一日開始實行，新幣重量，照民二條例七錢二，成色八八，法定規元價爲每元合銀兩七錢一分五釐，中央造幣廠三月一日開鑄，准許自由向造幣廠請鑄銀元，銀錢業領袖亦開會議決廢兩改元辦法，俟開全體大會通過後實行，一，全盤價標準規定七錢一分五釐，作爲永久價格，二，銀行折合每兩作洋一元四毛，三，輔幣市價，以一元爲標準者，施行日起，亦變更爲洋本位計算，四，劃開洋拆市價，五，決定三月一日實行。

肺癆療法新發見
●肺癆菌之形狀及其抵抗力

肺結核菌（卽肺癆菌）係桿狀之細菌。其體形眞直。或稍彎曲。長徑約一迷達百萬分之一五。非肉眼所能見。據一定之方法。以熟練之手段。製爲染色標本。用六百倍至一千倍之顯微鏡檢視之。始克窺知。實爲極小之物也

肺結核菌之抵抗力。非常強盛。推知其抵抗力之大小。爲肺病豫防及治療上之最緊要者。結核患者之痰。放置空氣中時。可達半年以上。置於光線缺乏之暗室內。則一年以上。尙得保其生存。此種黴菌。對於寒冷之抵抗力。尤爲強大。遇攝氏零下十度之寒冷。經六七星期而不死。對於溫熱之抵抗力。亦較他種黴菌爲強。他種黴菌遇攝氏六十度之溫度。經二三十分鐘。便行死滅。而此種黴菌。須八十度之溫度。經二三十分鐘便死滅。惟對於日光之抵抗力。最爲荏弱。遇直射之日光。經五六分鐘便死。遇攝氏百度以上之溫熱。一二分鐘便死。若就消毒學而論。肺病患者之結核。在二十倍石炭酸水中。歷三十秒鐘而死。在百倍石炭酸水中。歷一分鐘而死。在千倍昇汞水中。歷十分而死

肺癆病是人類的大敵

肺癆病特效藥　三那星　溶解臘質　殺盡癆菌

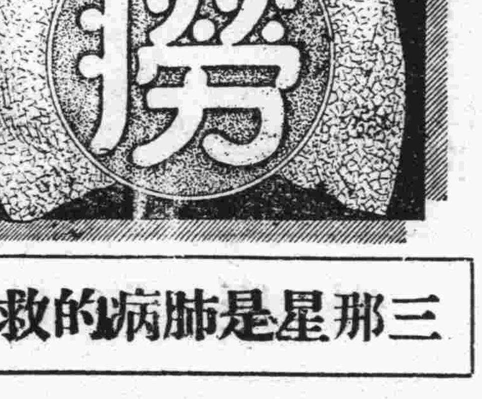

三那星是肺病的救星

蓋肺結核「卽肺癆」之原因是結核菌　而此菌一入人體內　則於該處便成結節　以斷血行之路　又結核菌能分泌一種抗酸性蠟質　包圍其體以防禦一切外來藥力之侵入　故雖用種種殺菌藥　內服或注射終不能達到其病菌之實體　歷來醫家所慣用之自然療法　對肺症療法　理學的療法　血清療法　遲滿於一世之藥劑療法　及其他一切治療法等　尙未完全成功　而肺癆熱學之說　根據上述之學理　繼續研究者　因未知此深奧學理故耳　由此現代結核學者究不遺餘力　結果竟成此殺盡肺菌之化學聖劑　名曰三那星 Sanosen 此劑係遵肺癆菌發明者德國考克博士與肺癆菌脫蠟術發明家德國柏格爾博士之最新醫理而發明成功者　據現下德國瑞士及其他各國諸肺病療養院之實驗報告　此藥有滲透肺病竈之結節及溶解蠟質之所用　兼其有殺菌力　能醫治一二三期之肺癆　確有萬試萬靈之特效　在中國　業經國民政府中央衛生試驗所化驗　藥性和平無毒　絕無任何副作用

各埠大藥房均有經售

贈書　來函註明詳細地址姓名寄青島郵政信箱二十號美商愛世開洋行廣告部卽奉贈肺病療養指導新書及三那星詳細實驗報告書二册

遠東總經理美商愛世開洋行青島分行　廣西路二十號　電話四九一二

面母

經售處

福順泰　昇昌　芸芳泰　洪興德　祥雲壽　華德泰　同順號

神州藥房　金星藥房　漢成藥房　共和藥房　惠東藥房

F. M. CHEMICAL WORKS, LTD.

立法院長孫科與記者談
憲法中幾個重要問題

【上海通訊】比來國人對於起草憲法之重視，殆不亞於抗日，日社記者爰將憲法中最要各點，昨特趨訪立法院長孫科，叩詢其意見，茲誌答復如左。

確定原則

（記者問）憲法草案之原則，中政會已否規定，（孫氏答）憲法草案之最高原則，係根據總理三民主義五權憲法之遺範，現在第一步工作，先由本院憲法起草委員會擬訂綱要，呈送中政會決定起草原則，再交本院分組研究，各就某一種專門問題，加以縝密之討論，草擬條文，非正式公布之，容待國內專家個別研討，用供起草會之參考，期收集思廣益之效。如此方能切合國情，因過去我國頒布憲法，類都不顧人民需要，徒事抄襲，致貽閉門造轍之譏。他如材料之徵集，民情之調查，業已着手，下星期舉行談話會分配工作後，立即開始進行。

元首制度

問，憲政時期之政府元首，採總統制乎，抑委員制，答，根據總理建國大綱，明明規定爲總統制；其實國家元首之名稱，總統可也，主席亦可也，其重要點在乎職權之規定，惟目前國民政府之組織係委員制，析其意義，顯應負荷整個國家施政之權衡，但同時行政院係向國民政府以外之另一會議机關負責，遂形成一般人所謂之責任內閣制，則國民政府已無事可做。本人見解，我國政制組織之系統，與歐美各國不必雷同，因國民政府下係五院並立，而政治之總樞紐集中於中央政治會議，如行政院爲責任內閣，其他立法司法考試監察四院同樣聽命於中政會，試問其名稱將作何解，以故此後對於元首職權之規定，當不出兩途，一，國家元首同時兼任行政院長，二，國家元首僅負對內對外代表國家之名義，而不負施政之職責，何去何從，尙待討論後方可決定。

複決權限

問，複決權係直接民權之一，關係政治之良善至爲重要，惟如何規定方合我國國情，答，關於普通法律之複決權，歐美各國限制頗嚴，幾至人民無可行使，若此不啻剝削人民應有之權能，而觀夫德國之經驗，人民對於複決大都缺乏興味，倘儘量擴大複決範圍，事事更張，徒多延擱，行見阻礙政策之決定，其弊一，人民因感於複決之煩難，結果咸趨於自甘放棄投票，棄權，將何以濟其窮，其弊二，重以我國目前教育程度之幼稚，地方自治尙未完全實現，人口無切實統計，警衛力量之薄弱，在在足以影響複決權之施行，他如選舉罷免創制等，亦莫不受同樣之困難也，回顧我國過去辦理選舉之成績，即足以覘將來，其唯一補救之策，端在政府竭力提倡教育，促進地方自治，庶乎有豸。

土地問題

問，此後土地政策將如何規定，答，國家整理土地之目的，在使地盡其用，並使人民有平均享受使用土地之權利，總理之主張平均地權，其精意蓋在乎此，欲求此主張之實現，必要防止私人壟斷土地，以謀不當利得之企圖，並須設法使土地本身，非因施以資本勞力改良結果所得之增益歸爲公有，爲求達此目的之唯一最有效之手段，厥爲按照地值徵稅，及徵收土地增益稅之辦法，其主要點如，一，徵收土地稅以值爲根據，二，土地稅採漸進辦法，三，對於不勞而獲的土地增益行累進稅，四，土地改良物之輕稅，五，政府收用私有土地辦法，六，免稅土地，七，以增加地稅或估高地值方法，促進土地之改良等，惟土地法中央早經公布，第二步重要工作即待土地施行法之完成，在憲法草案中僅列綱要可耳。

容納政黨

問，將來政黨之容納，其範圍可得聞乎，答，容納政黨爲目前黨外一般人之主張，即本人亦贊同是議，中央方面爲求國家政治改進計，亦甚願容納其他政黨之存在，但以不反對三民主義爲原則，因我國係秉三民主義建設國家，如果違反三民主義，不啻違反建國之要經，或謂歐美各國既有幾個不同主義之政黨，國家允許其同時存在，我國何必獨異，殊不知各國國情顯多不同之處，以中國目前教育經濟建設交通種種之落後，全國國民站在同一政治思想綫，向感施政之不易推進，如果躱然發現許多南轅北轍之政治主張，竊恐利未見而害先著，無異強向在襁褓之嬰孩欲其奔馳，其不至蹈覆者幾希。

修改範圍

問，憲法草案完成後，國民大會召集時，對於草案修改範圍事先應否規定，答，此點應以將來事實之需要與否而定，問，五權分立應否仍設現在各院部，答，關於此問題，論者意見不一，惟國家設官施政，首在因事設人，此後有無改變現制之必要，當以衆意爲依歸，最後記者復詢張知本先生主張起草憲法地點在天平山，不卜先生意見何如，孫氏答稱，張先生用意固佳，但起草憲法各委員本身都負有其他任務，倘全體委員同時離開首都，僅就其院務而論，即將發生影響，斯指事實而論也云云。

膠濟鐵路管理局甲字第一八六號標招商承辦棕色油漆廣告

本局現奉鐵道部批准標購棕色油漆五千公斤如願承辦者可向本局材料處採辦課領取投標詳單及說明書此項標函限於三月七日下午三時以前送到即於是時在本局當衆開標過期標函概作無效特此廣告

青島老亞美台秤工廠謹啓

各式台秤即俗名磅秤現已齊備先行交易擇吉開張若修理各種舊磅代配零件整舊如新定期不誤 單縣路四號

徐文田啓事

啓者敝人因與戰警堂酬費糾葛一案一時刺激過甚將事實登諸報端致涉刑事範圍奉判登報道歉除民事仍依法進行外特遵諭登報道歉此啓 徐文田

萬國儲蓄會儲戶于培芸五百元會本之第一五三二二號會單業經遺失曾聲明在案有拾得者請送至青島館陶路二號萬國儲蓄會特此登報二日作廢 青島儲戶于培芸啓

萬國儲蓄會儲戶王翠霞一千元會本之第一〇一七八七號會單業經遺失曾聲明在案有拾得者請送至青島館陶路二號萬國儲蓄會特此登報三日作廢 青島儲戶王翠霞啓

律師盛家良代表華英汽車行更換經理聲明

茲據華英汽車行來稱敝行經理王盛哲現已辭職改請黃晉卿繼任自本年二月十日起敝行一切業務概由黃君負責辦理所有以前王經理任內事件除由王君辦理交代外其個人名義在外往來及蓋章担保各事概與敝行無涉委託代表登報聲明等情前來合亟代表聲明如右

事務所中山路一六六號電話五二九七號

特別啓事

啓者本公司在中國各大商埠辦理保險以及信用今爲便利營業起見凡有華人保險一切交易特重託泉記賬房代理保費格外從廉設有不測無不迅速賠款如蒙賜顧請直與泉記賬房接洽可也敝行無不歡迎

泉記賬房現寓邱縣路三號同興北棧內

三井水火保險公司敬啓 電話四五三三號

異軍突起之——

唯一補品 延嗣 保腎丸

此藥能培補腎水滋陰養榮起衰扶弱凡腎精虧損腰背疼痛頭暈眼眩夜不安眠夢遺滑精等症均宜服用過一打勝服山參鹿茸數兩

治咳聖藥 止咳 淸肺丹

能淸肺順氣止咳化痰宣泄風寒哮喘咳嗽喉管發尖胸悶惡心內傷外感各種新舊咳嗽服之無不奇效

總發行所 烟台仲模製藥社

青島總經理處 治生兒科醫社 青島江甯路劈柴院內

○經理處○

濟南路 永春大藥房
中山路 共和大藥房
四方路 漢成大藥房
李村路 神州大藥房
天津路 神州大藥房
天津路 惠東大藥房
中山路 長春堂
金鄉路 廣順和

徐文田敬詢山東烟草公司董監事諸君子

敬啓者，文田因與貴公司經理戰警堂酬費糾葛一案，詳情實事，業登前報，今閱貴董監事啓事一則，略謂貴公司職務，非董事允可，經理無處理事務之權，技工服務，職所應爲，徐文田不過修理機器十七人之一，並謂廿年春開大會，未見戰警堂帶机工宣揚云云，細釋該啓事之語意，是貴公司失火燒毀之机器，已承認爲文田所修理無疑，不過貴董事所持之理由，謂經理無允許酬金之權，及机工人數之多寡已耳，不思即以貴董事所言，果有十七人之多，亦決不能均爲負責之技師，究竟均係何名，負責技師是否文田，抑或另有其人，自當明白聲叙，何可含糊籠統，且文田承修此項廢机時，係受戰警堂之委託，約定酬金，亦係戰警堂所允許，戰警堂如無允酬實事，文田若非負責技師，戰警堂何能因向追欵先給與大洋百元，是戰警堂對文田事先確有允酬之約，於此可以想見，至戰警堂允給酬金，事先曾否經董事允可，有無侵越貴董事權限，係屬董事經理間之另一問題，但不能因文田向追酬金，貴董事即謂其無允酬之權，冀爲經理脫卸付酬之責，須知經理董事，利害相關，偏頗之嫌，勢所不免，又謂機工在廠服務，職所應爲一節，不思工作有尋常例外之別，服務應爲，乃係指尋常工作而言，若夫公司失火，全部機器焚毀，係屬非常之變，例外之事，況復經包險賠價四萬元之多，作價買回，不滿千元，是該機器損壞之重，等於廢物也明甚，不然，該經理何爲由滬聘協大舒技師來青估價，至八千七百餘兩，此等重大責任，絕非尋常工作可比，戰警堂如無特允酬金，技工均非下愚，誰肯任此勞務，嘔此心血，今貴董事等謂修理此机，技工應爲之職，不給約定酬金，試問四萬賠價，是否爲修理機器之需，所謂義利分明者，固如是乎，即就所謂派半數工友到滬製煙，半數留青修理机器言之，究竟派滬之半數爲誰，留青之半數爲誰，机工十七人之姓名爲誰，負責修理之技師爲誰，均請一一指明，以憑到庭質對，又廿年春開大會完畢，戰警堂對衆宣揚時，當時衆皆贊美，文田認明有戰先五，李樹棠，溫星源，沈士成，沈德華，五君在場，其餘因認識不清，未便冒昧，諸君雖係事忙，當不志健忘若是，玆閱貴董事聲明謂無其事，敢請戰李溫沈五君子，以道德良心之主張，清夜捫心自思，究竟有無其事，另予以單獨之聲明，則文田雖爲金錢勢力所屈服，窮通聽之天命，九泉亦無遺憾，但文田一息尚存，決無返顧，除對戰警堂妨害自由刑事一部分，及抗不給酬民事部分，分別依法訴追外，特此敬詢，伏奉 垂察

前山東烟草公司機工徐文田啓

北平 啤酒大王
五星啤酒

純粹國貨 中外歡飲

青島經理處 泰康食品公司

河北路九號 電話四二零三

各南貨食物店均有代售

前安徽財政特派員袁家普君鑒

茲有緊要公文亟待致送請將詳細住址迅速函知以便照寄

財政部公債司啓

百補腎中靈

每盒一元二角 每打十二元

遼寧新華藥房發行 青島總經理四方路濰縣路口 九能公司

請念五字眞經（十）保險定刻強身

誰能不近色 色性司於腎 色動腎中虧 是故有腎病
腎病萬靈藥 百補腎中靈 問世數十年 千萬人讚稱
既可治腎病 又能強健身 不敢詡仙丹 但確湊效神
善治許多症 敬請閱下文 心腎虛兼弱 眞元有虧損
耳鳴或目眩 善志而神昏 飲食乏滋味 夜間睡不穩
腰痛和腿軟 思慮太勞心 酒色無限制 虛陽上浮昇
精冷復精泄 夢遺或滑精 自汗與盜汗 咳嗽癆傷病
手淫太過度 見色即流精 夜間小便多 年久白濁淋
陽萎舉不起 舉而不堅硬 陰莖短或小 腎囊潮溼症
婦女患白帶 乾血或紅崩 月經不准確 子宮寒且冷
卵巢小生機 年久不受孕 其他各種病 尙是多得很
限於篇幅位 不能盡載登 凡欲治腎病 請服腎中靈
如要生孩子 請服腎中靈 閣下欲強身 請服腎中靈
男女成相宜 絲毫無弊病 廣告始欺人 皇天后士懲

本市經售處

四方路漢美藥房
中山路大中華藥房
中山路天合錢莊
中山路小花園商店
李村路神州藥房
河南路中華錢莊
海泊路萬年春
濰縣路香山堂
金鄉路廣順和
天津路合和棧
益都路愼泰成
雲南路豐泰成
雲南路義記
東鎭萬寶銀樓
威海路裕祥齋
國貨商場振華商店
四方同聚隆
滄口源豐泰
滄口裕康號

不要咳嗽
試此新異新藥
韋廉士吸入止咳片

韋廉士醫生藥局茲以慎重研究之結果出一種靈藥善治咳嗽傷風哮喘氣管支炎以及其他喉胸等症消痰順氣清理呼吸器官之發癢此類藥片製者固已不尠然能十分滿意猶屬絕無其故實因藥僅入胃耳夫咳嗽之生由於胃乃由於喉膜氣管與肺經是故治之法當以直能接觸其病源爲上品韋廉士吸入止咳片即本此旨而爲直接治療之發明也此止咳片噙在口中藥發出芬香而具有治療之氣體隨呼吸循環呼吸器官奏其攘事炎消痰順氣除滅病菌之偉效是則較之吞服藥丸一直入胃鮮有觸及病根所在地者自爲較佳也

前甯紹台道台秘書現年九十一稱謝韋廉士醫生紅色補丸
因他猶享康强之幸福故也

韋廉士醫生紅色補丸返老還少效能可靠四遠馳名正是扶助老年之藥物也蓋人身康健無論年齡必以血液潔淨稠紅爲基礎而韋廉士醫生紅色補丸功能速生此種血液故能扶助老人愉快平安過其晚景君苟年事已高而疾病相侵覺得後半程途崎嶇難走曷不求助於斯丸無數人士由服用斯丸得以重造其精神體力即如黃君文瀾亦其一也

黃君係前清甯紹道台祕書現年九十一寓江蘇常州前街一八號史公館其來書云「予自卅歲進前清甯紹道台史公館爲經理房產事務身體均佳迨年過古稀漸就衰弱若多走動即覺腰痛神疲頭暈目昧後由中英藥房友人葛君介紹試服韋廉士醫生紅色補丸服不多時果見進步於是耐心守服血脈復强精神如昔現年雖老仍其健康若不常服此丸烏能臻覺此因樂述經過而表謝忱焉」

沐廉士醫生紅色補丸乃是天下馳名補血健腦聖藥宜男宜女宜老宜少亦宜苟尊處無從購買此丸可向上海江西路四五一號韋廉士醫生藥局函購每瓶一元五角六瓶八元中國境內郵力不取

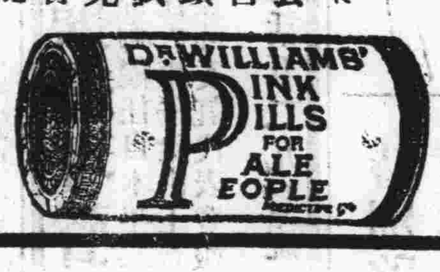

蔡廷鍇將軍香烟

☆全國人士熱烈歡迎承本市沈市長等褒譽贊助題文如右☆

為民衆烟公司出品 萬利榮總經理

蔡廷鍇將軍香烟題

噓吸英風 沈鴻烈

國利民福氣壯山河 郭秉龢題

民衆精神 葛光庭

千古流芳 儲鎮 金銘新

念茲在茲 姚作華

將軍之英勇皆為人所敬重 香煙之香醇

每聽五角 壹元兩聽

總經理處青島中山路133 萬利榮號 電話3183

分經理處青島中山路140 森泰號

青島估車部之新貢獻！

一	道濟牌	四門五人座	六汽缸	轎車	價洋三千七百五十元
一	道濟牌	四門五人座	四汽缸	轎車	價洋三千二百五十元
一	道濟牌	七人座	四汽缸	敞蓬車	價洋二千五百元
一	格雷哈姆排濟牌 (Graham paige)	四門五人座	六汽缸	轎車	價洋三千五百元
一	克萊斯耳牌 (Chrysler)	四門五人座	四汽缸	轎車	價洋二千元

上列各車均屬上等優美質料及式樣

如諸君願得最優之報酬時請注意此種物美價廉之汽車青地僅有敝行獨家經理務請駕臨參觀即知言之不謬也

美商 公懋洋行估車部謹啓 中山路十一號 電話二四二六

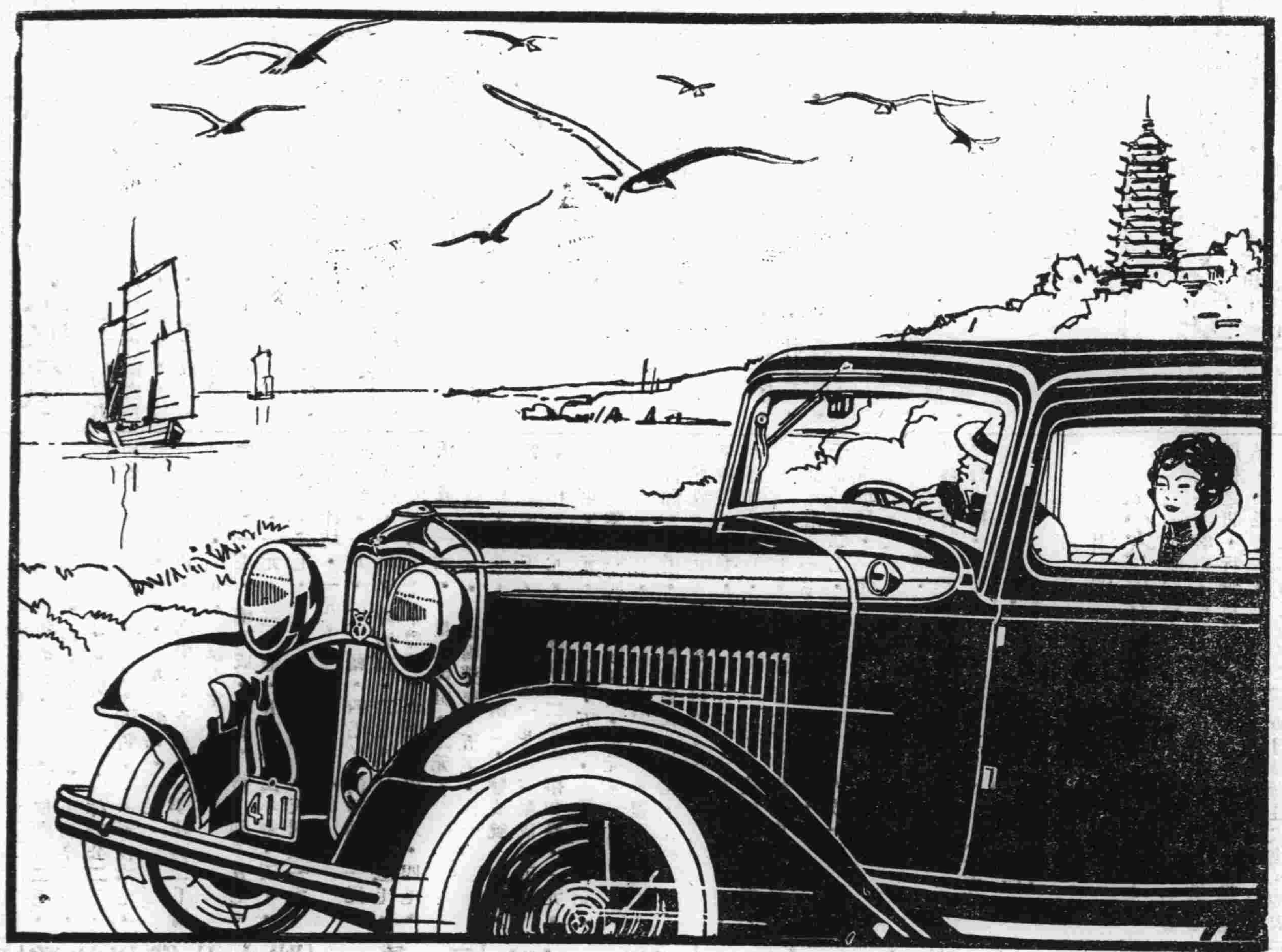

乘坐新式福特汽車
○○○○
宛若凌空御風而行

乘坐V式八汽缸福特新車。君並不感覺引擎之撥動，與夫路面之推移。其前進也・如此其靜滑。如此其迅速。如此其舒適。故君殆有凌空而駛之概。一若非行於車輪之上者然。君試爲一度之試行・則許多福特車主所以昌言於衆曰・福特新車信爲生平所駕駛汽車中之價値最大者・君便可恍然而知其故・試即乘坐其中。爲躬親之行駛・一任V式八汽缸福特新車自述其歷史可也。

新式福特V式八汽缸車
車身有十四種之多

新式福特四汽缸車
此種改良之福特四汽缸五十匹馬力引擎，駛行時有新穎靜滑之妙，車身亦有十四種之多，與八汽缸車同，任便選擇。

●●●●駕之便欲購之●●●●●

青島經理處　美豐洋行　(地址)中山路十一號　電話四八八二號

上海福特汽車公司啓

明星牌

電池

美國製造
馳名已久
一經試用
保君滿意

各處商店均有出售

中國電氣股份有限公司獨家經理

贈品

本埠各大商號各大藥房均有送贈幸勿失此良機

購大號司各脫乳白鰵魚肝油一瓶隨即附贈銀色大匙壹把

贈品有限務請早顧

該贈品祇限本埠以本星期爲止

每服一匙增加康健

敬謝名醫張永濤

啓者鄙人身患氣喘咳嗽夜不安眠飲食不進幸有友人介紹名醫張君診治注射肺癆血清三打服藥一月喘平咳止康健恢復身感再造戚親等內外各症均求張君療治迄今均獲痊癒鄙人邀仝戚親等敬贈大銀盾一坐敬頌醫術精留作紀念並登時報鳴謝凡我各界男女同胞有患疾病者速往問診早脫苦海共享康健幸福張君由國民政府衛生部駐冊北洋醫科大學畢業全國醫學研究會員歷充院長廿餘年均有心得對於男子生殖器女子月經白帶子宮病等更爲專門內外各病均能剋日痊癒現寓青島天津路元善里廿號二層樓上門診洋一元出診二元車資另給星夜加倍路遠另議急症隨請隨到上午八點起下午三點止在寓候診逾時出診不候

受惠人 葉庚 鄭爲城 張葆泰 集一聲 仝謝

介紹兒科名醫

侯君治生爲蓬萊望族幼受先人之祕傳專以推拿術醫治小兒諸病施術穩妥較之服藥針灸安全萬倍不使患病小兒有絲毫痛苦歷年以來曾懸壺於福山煙台各地醫活小兒無算甚受當地人之讚許今侯君因事路經青埠經同人等再三挽留始允在青施術開診爲此方嬰兒所造福特設治生兒科醫社於江寧路「河北路中市」十九號永德成寓內專治小兒虛實寒熱驚瘋痰喘一切急難各症實有起死回生之驚人奇術同人等以與侯君相處多年知之有素決不敢有半點爲君吹噓誇張故願爲小兒有病者所介紹

介紹人 王俾臣 鮑庚之 董秀千 張宣二 李仁 黃景漢 朱靜山 梁子歧 姜景雲 陳厚甫 徐錫三 馬惠卿 于明齋 曲濂溪

大陸銀行

辦理　各項存款放款　國內外各埠匯兌
代理　收付各種款項　買賣生金銀及證券

青島分行　河南路十六號　電話　營業室三五五一　經理室二八九二

中魯銀行儲蓄部

財政部註冊　實業部登記

本市唯一無二兼辦儲蓄之市產銀行

全體董事監察人暨總經理負無限責任

本市新聞

救濟東北月捐會 將來必有良好成績 按現情預計每月可收千餘元

救濟東北難民月捐會，前後所收之捐欵，均依次在本報發表，劉閒最近加入爲會員者，日見增多，按現情預計，每月可收一千五六百元，將來之成績，誠未可量，足徵本市關心國事者人數之衆，茲將該會自八日至十日所收之捐欵，採錄於下。

劉倬氏，一次交洋六毛。張毅民，第一月一元。蔣　澈，四個月四元。

基督教青年會收欵列下

港局海務科繫船股同人第一月份「雲倬广介紹」解鴻章，王鴻安，董寒松，王浩然，周同福，唐光明，黃文堂，李振富，以上八人各一元。李維清，王淑祚，劉興福，袁春澤，以上四人各五毛。王起成，莊成業，以上二人各三毛。張繼雲，張　亞，安延珍，以上三人各二毛。

無線電總台全體同人第一月份 龔以爵，八元。范君武，四元。章正沃，吳朔平，石守福，以上三人各三元。郁祖安，二元。姚子靜，陳文鈞，趙金題，顧家德，吳國楨，張榮林，王祖貽，林世芬，蔡良卿，盧德安，黃漢銘，董長庚，馬鴻遇，管祥成，吳世貴，曹志熙，以上十六人各一元。李應韶，王奎賓，張庸耕，公元和，胡逸民，陶士粱，陳季珍，梅念祖，施冠羣，劉毓棠，韓俊才，沈瘦鶴，張仞翔，段勤璧，壽俊威，陳乃安，葉品香，無名氏，陳桂林，以上十九人各五毛。

二月八日至十日共收洋六十五元三角
連前共計洋二千三百〇七元八角
除匯現存六百〇七元八毛

急賑會出發勸募 捐款輸物者之芳銜

本市災區物品急賑會，日前分十二組出發勸募各節，已誌本報，茲將各捐款人姓名詳誌於下。

鄭梅洲，一元。劉朝陽，五角二分。徐匯平，一角。劉靖國，四角。張耀華，叁角。趙庶常，一元。李錦章，一元。朱祖祐，五角。劉振漢，二角。魏元恆，五角。高世珍，二角。薛嘉謀，二角。齊澤榮，一角。呂泳川，二角。徐匯闓，一角。劉定遠，二角。陈　良，五角。馮　氏，二角。周少川，叁角。劉衡三，五元。杜子長，二元。李葉亭，二元二角。馬聖泉，二元。孫卓泉，三元。傳玉生，二元三角。譚玉峯，五元。李步青，二元。胡天吉，一元。張紫宇，三元。和豐號，五元。姜炳鎮，二元。德昌盛，五元。咸桂福，二元。德昌祥，五元。王秉然，麻袋十條。金　峯，洋服二件。王碩甫，棉襖一件。嚴振飛，風鏡一付。李頌愿，一元二角。趙子玉，叁角。同泰車行，三元。譚金書，二角。恆嚴成，二角。同和祥，二角。德昌洋，二角。伏榜緣，二角。仇森卿，一元。德順爐，一元。隱名氏，三角。潘心敏，二角。王今瑚，二角。張和山，一角。蘇　廷，一角。高振寬，一元。沈成章太太捐洋二十元。日盛德，二元。梁洋氏，一元。陳景樸，一元。傅芷庭，一元。王叙卿，一元。邵綽然，一元。葛明訓，一元。王裕初，一元。張少峯，一元。侯汝勛，二元。李振華，一元。牟貢甫，一元。劉少文，一元。鄭石明，一元。蘇譽東，一元。鄭叔明，一元。太古賬房，三十元。和聚福，一元。永祥棧，一角。德善永，一元。德　祥，一元。

同順成，四角。成　康，五角。同順成，一元。劉華亭，二角。張成永，二角。賈源貴，二角。福泰盛，一元。泰興祥，一元。恆順棧，三角。同和興，二角。荆毓材，二角。魁元爐，一元。復增祥，一元。瑞華銀樓，一元。山東館，五角。德義棧，四角。同順成，二毛。衛生醫社，二角。和興泉，二角。王功亭，五毛。萬成號，一元。漢生藥房，一元。林書公，二毛。胡安生，四角。蘇維之，五角。永泰棧，六毛。趙聯錫，五角。高學太，五毛。李建壽，二毛。東北飯社，一元。延春堂，一元。漢成大藥房，一元。九能公司，一元。李善亭，一毛。德興成，五毛。勝　利，五毛。義　隆，一元。三　進，五毛。萬年春，五毛。黃文顯，二毛。鼎　大，五毛。天利恒，一元。衛生豆汁坊，一元。成工廠，一元。興○祥，一元。五　福，四毛。清華池，一元。源盛祥，一元。倘振山，二毛。杜書增，二毛。居敏恆，四毛。阜豐號，五毛。復茂永，四毛。天　成，一元。花柳醫社，二元。德順棧，一元。福海藥房，五毛。義聚祥，五毛。陳淑明，兩毛。健成號，兩毛。劉敬堂，二毛。元　興，一元。三聚成，五毛。東盛和，一元。李厚齋，二毛。裕和盛，一元。永祥東，一元。瑞泰誠，五毛。洪興棧，一元。山東電業，一元。陳仲雲，一元。華新昌，五毛。張庚寶，四毛。華豐泰，七毛。王性源，一毛。時新無名氏，六毛。江兆成，五元。麗履皮鞋廠，一元。聚泰昶，五毛。趙多謀，二毛。泰誠號，五毛。吉盛恒，一毛。宋子善，一毛。義和成，一毛。陳丕倫，二毛。陳子淳，二毛。楊旭東，二毛。鴻記茶莊，一毛。中魯銀行，二元。于雁亭，二毛。義聚永，一毛。天成，一元。交通車行，一元。源盛棧，一元。愈祥棧，二毛。萬寶銀樓，二元。泰和盛，二毛。致和齋，五毛。恆祥銀樓，一毛。春泰棧，三毛。聚寶銀樓，四毛。恆陞和，二毛。（未完）

膠路行李車中途斷軸 在馬尙周村間發生 阻礙軌道歷四時餘 六次車在金嶺鎭軋斃一男子

〔八日〕晚十時膠路由青開濟之一次客車，行至馬尙周村之間，行李車忽然斷軸，車長發覺，除派人看守外，一次車仍直去濟南，到濟誤時一點四十分，往來車輛皆因斷軸之車停于軋上，阻礙道路，乃分別在馬尙周村兩站中止前進，濟南站得訊，工務段長等即率工人多名，乘（九日）日東來之六次車到塲工作，歷四時餘，始將該行李車拖去周村，騰出軌道，六次車方得東開，不料行至金嶺鎭站西揚旗外，軋斃一行路男子，據聞現年二十一歲，詳情未悉，至該次車抵青島時，較規定時間，遲誤四時十分，又〔九日〕晚之四次車到青，亦誤時十分云。（捷聞）

公安局規定 監察火警表 期在迅速撲滅

公安局長余晉龢，以火警關於市民生命財產，至爲重要，倘救護稍遲，輒易釀成巨災，是以官警到塲遲速，及救護情形，影響於火災之損失甚鉅，特規定勤務督察處監察火警一覽表，遇有火警發生，由該處值日員馳往火塲，按表塡報，以資查考，其監察火警一覽表，計分火警地點，門牌號數，事主姓名，職業類別，起火及撲滅時間，消防車到達時間，該管分所派出所各到塲官長警若干人，起火原因及焚燬情形，保險數目及保險行號諸項，昨已通令實行云。（武）

平度縣政府 槍決三土匪

匪名　崔德林　王玉俊　王奎南

平度通信，該縣縣政府前曾捕獲土匪崔德林，王玉俊，王奎南三名，迭經審訊，均供認綁架勒贖不諱，該縣府當即據情呈報省政府，旋奉指令，按照懲治盜匪條例處以死刑，該縣府遂於本月八日，將上述三匪提出，驗明正身，綁赴西關刑場執行槍決，以昭炯戒云。

金口一路七號新屋招租

金口一路七號新蓋三層樓房一所十大間樓上下各有廚屋兩家供住極爲合宜熱水管澡盆設俱全願租者請至工務局與吳君守方接洽電話四一〇三

啓者敝監督袁譚夫人夙承家學書法錢顏平時以筆墨自娛不願取貲以潤筆惟蒞青以來求書者踵至僮僕備墨日不暇給特略定磨墨之費凡有意得夫人書者不論屏聯大小每件酌取一元逕交敝署號房掛號以免遺誤　陳彥清啓

出租

德縣路一號完美帶各式家俱之房屋出租租價低廉有合意者請至觀海路二十三號德國飯店詢問電話三九九七號

招租

今有坐落長山路二十七號洋房一座建築堅固光線充足院落寬敞建有汽車房及下房數有上下水道樓上樓下均設洛盆院內植有花木設備完全極合高尙住宅及醫院之用且租價分外低廉有欲租者請掛電話二五九八八商酌或向看房人接洽均可

民生醫院遷移廣告

本院於民國二十二年一月二日遷至德縣路十二號（新新池東鄰）

公安局招領

發現地方	發現時期 月	日	物品 名目	數量
易州路	一	十九	烟包	一個
同	一	同	烟嘴	一個
同	一	同	日記簿	一本
同	一	同	煙捲	二小盒
同	一	同	函授辭	一張
同	一	同	信件	一紙
同	一	同	名片	一盒
同	一	同	小柳條包	一個
桓台路	一	同	毛毯	一床
博山路	同	同	灰禮帽	一頂
同	同	同	舊手巾	一條
同	同	同	烟袋	一個

復信洋行主人啓

逕啓者本行欲聘請專門精通五金雜貨洋藥品者一員如有願就此職者請一星期以內來至本市德縣路六號復信洋行賬房面試可也　二月九日

梁興義與梁李氏離婚啓事

茲因雙方意見不合難期偕老兩造協意情願離婚從此脫離夫婦關係男婚女嫁各聽自由特此聲明

于樂亭啓事

鄙人前投資東方建築公司在青島經營房地事業現已將股份讓渡於王枚生接收嗣後該公司產業概與鄙人無關除另立退股契約外特此聲明

萊蕪路新四十七號美化營造廠

遺失聲明

逕啓者敝號於一月三十號支出東盛和一三〇一九號支票一紙係德興利取收計洋二百三十元定於二月十二號支付現該票已失除向該號掛失外此票無論何人拾去概作廢紙特此登報聲明

輝記號謹啓　電話二一二五九

天寶銀樓 萬寶銀樓 震華金店 聯合啓事

電話　二三四四　二七七八　二九八七

宣言（一）

敝同業等開設青島數十餘年。荷蒙各界紛紛惠顧。營業之盛。爲疇昔所鮮見。足徵敝同業等。對於社會之信譽。日益鞏固。而敝同業對於各界如此熱烈之贊助。愧無以答。至甚爲歉。惟所可告慰者。乃敝同業等。向以抱定誠實爲主義。蓋以服務社會爲職志者也。今因歲序更新。特延用精於藝術工員。幷將各貨價格。格外低廉。藉以酬答四十年來。各界愛護敝同業等之盛意。並使社會上。對於敝同業等。有更進一步之認識焉。區區微忱。祈各鑒亮是幸。

附啓

自本年起、承蒙定製各貨、叨光定洋先惠、所有代存鑲嵌鑽翠等件、均以六個月爲有效、逾期不取、原諒鎔化、定洋折抵、作爲工資、以維血本、合併聲明、

本市新聞 二

教育局計畫 擴展市內外民衆教育
擬設立鄉區實驗民衆學校 提倡組織民校畢業同學會

教育局對本市民衆教育努力推行，已有相當之成績．昨據該局第三科王科長對記者談．本市民衆教育．按全市區言．雖堪稱普遍．但就實際觀察其發展程度．實未能使人滿意．此次本人赴各地視察民衆教育狀況．頗多予吾人以借鏡之處．尤以在定縣所得之印像爲最佳．現本人計劃本市民衆教育之擴展課收實效之辦法．擬設立鄉區實驗民衆學校．先從一區着手進行．俟有相當成績．再行推廣．務期官民兩方均有實際之收獲．並擬提倡組織民衆學校畢業同學會．使其有組織而能得團結互助之益．至於籌設民校實驗區之計劃及民校畢業同學會之組織大綱刻正草擬中云．「青島」

社會局令飭 市立醫院訓誡職員
如不遵辦公及值日時間 一經查悉即當從嚴核辦

本市社會局昨令飭市立醫院，訓誡職員，切實任事，並由該局隨時派員密查，以資整頓，茲特探錄其訓令如下，爲令遵事，查市立醫院爲本市醫藥救濟機關，所有整理辦法，本局長於視察該院時，迭經詳爲指示，並飭主管科，隨時查察，惟近來該院是否切實遵照辦理診治病人是否認眞，配置藥劑是否精細，看護病人是否週到，一切秩序及清潔事宜，是否完善，以及全體職員對於每日辦公時間及值日規則確能遵守，本局長因奉市長面諭，切實整理該院內部，亟須詳加考核，以策進行，特定自本日起，由本局隨時派員前往該院及所屬各分院分別密查，倘有辦事不力或不按規定辦公及值日時間到院者，一經查悉，即當從嚴核辦，以資儆議，所有在職各員，自經此次訓令以後，務各努力任事，促進醫院成績，勿得稍涉因循，致干未便，合亟令仰遵照，並轉飭所屬一體遵照，切切此令，

李村辦事處 召村長會議 討論地畝過戶事宜

李村鄉區建設辦事處，昨通知台東區十八村村長，定於本月十三日上午十時，在公安第四分局，召集會議，商討地畝過戶事宜，屆時財政局亦派員參加云．「省」

內弟毆姊夫
△戰祥成逞兇 △周子文受傷

市外四方六合堂藥店掌櫃周子文，「係中醫」妻戰氏，其內弟名戰祥成，（係西醫）在鄒平路開設台東藥房，年前周妻生病二月，經周診治已告痊愈，近又復發，戰祥成特將其姊搬至家中，注射藥針數次仍未見效，周以打針既未痊愈，欲搬回自行診治，而其岳母，又不願女走，非令其打針不可，周恐其妻死於母家，故於昨日到戰家理論，致起糾葛，戰祥成遂將周痛毆成傷，後經人勸導，始告平息云．「正」

工務局正計畫 台西平民住所 將添消火拴

本市台西四五路等處，前由市民自建平民住所多處，惟對於公共各種設備，殊欠完備，設遇危險，難免束手，現由該處市民推舉代表栗吉順等呈請工務局添設公共各種設備，以惠平民，邢局長據呈後，已飭主管人員籌設該處消火拴及售水管等項，並轉函電汽公司添設馬路電燈，及其他種設備，以便該處居民云．「碼頭」

寶來紗廠工人 曹振東跌傷
廠方出資百元 令其自行醫治

寶來紗廠工人曹振東，因在工作時間，一時失愼，滑倒跌傷左臂，當由廠方送往青島同仁醫院治療，曹振東之母，欲用中醫治療，雙方發生糾紛，滄辦事處當派員會同工人代表閻立秋董明壽等竭力調解，由廠方出資百元，交曹振東之母領訖具結自行醫治，一切糾紛，遂告一段落云．「島上」

貫華凍粉廠 招待新聞界
今日在聚福樓 飯後參觀工廠

李村貫華凍粉廠，以該廠成立以來，業已數年，雖無若何成績，然所出物品之優良，實遠勝舶來品而上之，雖係同人等之慘淡經營，實賴各界之贊助提攜，始獲此效果，茲爲集思廣益起見，特定於今日「十一」上午九時招待新聞界于聚福樓，飯後並邀赴李村工廠參觀云，「民言」

農林事務所 令李村辦事處 指導搜殺毛蟲 愛護民有林

查大山及大水清溝等處，民林滋生毛蟲，爲害極劇，農林事務所特令飭該區辦事處設法勸捕，該處奉令後，當派員分赴各該村召集林主王藎臣，王奎明等十餘人，商決辦法，由各林主自行僱工搜捕，并經指示搜捕方法如下，一、將潛伏樹皮裂縫裏面之幼蟲，伏藏樹根周圍土裏之幼蟲，搜殺之，二、用麥草鬆綁於樹幹周圍，至嚴冬時期幼蟲則蟄伏其間，可將麥桿解下燒棄之，島上

平滬航空 △航空公司 △正在籌畫 將加增飛機

中國航空公司平滬航綫，自本月三日起減少班次，限以三星期爲止，茲聞該航綫自開航以來，營業甚佳，每次往返，均有乘客，所載郵件，亦較前增多，聞該公司擬俟三星期限滿，除恢復原定班次外，將再增加飛機數架，以利航運．新聞

本市招商分局 擬于三月實行 將航海州綫

本市招商分局局長孫振武，鑒於海州北連本市，南接淞滬，爲商業之重心，擬將所屬輪船，駛行海州，以便運輸出入隴海路之貨物，並聞擬於下月「三月」實行云．新聞

社會局 定十三日開會 討論進行事宜 勞工講演會

社會局之勞工講習會，以春節已過，各工廠均先後開工，關于二月份勞工講演之程序，亟應商酌規定，特定於本月十三日上午十時，在社會局開會討論進行事宜云．「正」

良機莫失 補習福音

某君北平大學畢業擅長英文曾辦交涉擬於晚間代補英文家庭走讀聽便聘者請寫明姓名地址時間薪俸課程函寄青島市政府自治會沈周孫轉就否即復

愛國獎券青島分事務所通告

逕啓者頃接北平敝總事務所電達第四期普通獎券業已開獎茲先將前三獎仲獎號碼刋登各報用副購劵諸君所盼閱特此通告

「餘獎十五號後速到分事務所或各代售處領籌單以便詳知」

計開
頭獎 20021
二獎 85321
三獎 85567

茲遺失青島市政府港務局發給一千一百零三號證章一枚無論何人拾得概行作廢特此登報聲明
港務局監工員黃新祥啓

茲遺失青島市政府港務局發給一千零八十六號證章一枚無論何人拾得概行作廢特此登報聲明
港務局技士陳澤同啓

常州路 東方菜市 東方村飯莊啓事
電話五〇四一號

本飯莊開設於常州路東方菜市南門裏坐東朝西門面已歷有年所專聘精藝廚師烹飪南北大菜酸鹹辛甘能適各人口福堂役招待更求盡惬人意房間雅潔空氣滑新益以地勢幽勝舉凡山光水色層巒翠峰盡可玩於几席之上隨意便酌宴會佳賓至足暢懷惠顧諸君蒞臨不勝歡迎之至

本市青年會英文學社招生 中西精通英語者担任教授（簡章如次）

一、名額　丁班招新生三十名及甲乙丙各級均招插班生
二、資格　以曾受教育有志研究英文者爲合格
三、年齡　以十五歲以上三十五歲以下者爲合格
四、課程　讀本　會話　商業尺牘　文法　作文　簿記　英語結構　英文打字
五、授課時間　除禮拜六禮拜日外每日授課二小時每晚七時至九時
六、費用　在開學期前到本校庶務部辦公室繳納學費大洋拾元學打字者外交色帶及修理費四元須一次交清中途輟學者概不退還書籍文具由學生自備
七、報名日期　自一月十九號起至二月十號止憑會員證到本會報名非會員須先加入會員交會費二元繳後不到校者概不退還
八、考試　新生須受課證至指定教室內試驗程度分配班次
九、開學日期　民國二十二年二月十號
十、社址　浙江路五號（詳章請向本會索閱）

教育局立案 青島市私立實驗英文學社招生廣告（廣西路西首二十八號）

班次　普通科丙班乙班丁班各招生若干名（自初學以至中學以上學生均收）
課程　讀本（用模範讀本天方夜譚）文法（本社主人所著英文法初步暨表解英文法可收事半功倍之效）（應用法（各種文件及商用單據）會話（於最短期間可使學者談普通話）作文
學費　甲班每月四元乙班三元五角丙班三元丁班兩元五角
授課時間　除星期日及放假日期外暫定每晚七時至九時
詳章取閱或函索（附郵票一分）

青島 匯泉居醬園 廣告
廣開設東陽路湖北路轉角 電話二八七九

本號自造各種食品特由南京上海天津北平聘到優良藝師精製甜醬油魚．電磨香油．衛生醬油．乳色醬油．延年陳醋．葷素多菜．蝦油辣椒．衛海蝦醬．（北平酸菜）．南北點心．十錦餅乾．桂花南糖．如意年糕．機器掛麵．景芝燒酒．味美適口價值低廉名目繁多不及細載如蒙光顧竭誠歡迎請嘗試之方知言之不謬也

本號主人謹啓

介紹名醫

醫士安民生即安仲玉日照人少負才名爲士林所推重博聞强志搜及羣書性尤好醫術自前清停科舉遂精意研求頗得軒岐三昧里之人染時疫拖沉疴者日踵其門全活無數如是者近三十年矣現因避亂來青經社會局考取合格懸壺本市垂危之疾罔不着手成春同人等心服其才用登報端借資介紹諸同胞染病欲速愈者請到甕南路平民藥店接洽幸勿交臂失之爰爲評定診費開列於左

計開
△門診一元　出診兩元　貧者免費　車費在外

趙子玉　張季壎　于維亭　徐冠羣　韓強士
李澈周　宋聰東　丁竹蓀　尹季貞　馬雲青
朱玉階　許鉄岩　牟海秋　李幼石　莊華封
張悟源　壅琳生　馬克武　汪正元　曹立朔
張露田　單義民　孟琇璋　丁克元　許片塘　王書天

仝啓

介紹良醫王際卿

王君際卿爲膠東宿儒術擅岐黃醫理精深懸壺東北歷數十年客歲過青同人等留此濟世年來活人無算早已有口皆碑現王君仕本市濟南路三一號開設永泰大藥房監製藥材日夜應診經同人等代訂診例門診貳角出診一元市外加倍車資在外貧病免費以期普濟用特登報介紹俾訪醫者知所問津焉

呂日生　王玉田　趙海秋　于煥芳
車建績　呂悌生　隋東川　薛崐武
啓

青島市學生聯合救濟東北被難同胞募捐游藝大會結束委員會啓事

本會於去年十一月廿八九兩日．假座新舞台．舉行救濟東北被難同胞游藝大會．承市長暨各界人士．胞與爲懷．熱心救助．兩日之間．共收捐款及劵資洋四千零三十四元六毛正．除開支二百二十五元五毛二分外．實淨存洋三千七百零九元零八分正．該款早已呈繳教育局．請予轉呈市府轉匯接濟．并蒙指令在卷．茲特將收入與開支細數公佈．敬祈各界人士察核爲幸．此啓

計

收入部（第一頁）
第一目 派票
第一項 各機關派票

一．市政府	四〇〇元
二．鐵路局	二五〇元
三．海軍司令部	二〇〇元
四．港務局	九二元
五．公安局	八六元
六．財政局	六五元
七．社會局	一二八元
八．工務局	三〇元
九．教育局	二〇〇元
十．商品檢驗局	一〇〇元
十一．農林事務所	一〇〇元
十二．商會	四〇〇元
十三．觀象台	二〇〇元
十四．郵政局	四元
共	一六七元

第二項 各學校代派

一．市立女中學校	一二一元
二．私立禮賢中學校	二九〇元
三．鐵路中學校	二九元
四．崇德中學校	五三元
五．文德中學校	一三元
六．市立中學校	四九元
七．鐵路小學校	三七元
共	三八元

第三項 各商家派票

一．于樂年經手	三一元
二．蘇文玉經手	一六元
三．劉世綸經手	二元
四．王桂芬經手	二元
五．孫琇瑩經手	二元
共	五三元

收入部（第二頁）
第二目 門票
第一項 門票 共四〇八五元（甲種票乙種票共同計算）
第二項 各校門票

一．禮賢中學	六四．六元
二．鐵路中學	六〇．四元
三．女子中學	二五．六元
四．文德中學	四二．〇元
五．崇德中學	三一．〇元
六．市立中學	五五．〇元
七．江蘇路小學	五四．〇元
八．鐵路小學	六六．四元
九．明德小學	一九．六元
共	四一八．六元

第三目 樂捐

一．沈市長	一〇〇〇元
二．女子中學同學	四四元
三．女中韓校長	五元
四．女中彭主任	二元
五．文德女中同學	四〇元
六．市立中學同學	七．五元
七．市中張主任知才	五元
八．李越千先生	一元
共	一一〇四．五元

共收入	四〇三四．六元
共支出	二二五．五二元
除支存	三七〇九．〇八元

附註　退化粧品洋四元一毛六分除去剩票二毛二分淨餘大洋三元八毛四分留作製收條銅版用（不足另募餘則轉捐他慈善團體）

青島市政府購辦委員會通告 第五七號

爲通告事查工務局請辦自來水廠消毒計劃一案業經招商標辦定於本年二月十七日開標嗣以本案內第一部鑄鉄直管及水門並第七部蒙古路升水機廠應用各机件因須趕辦經提前定於二月十日開標均已通告在案現爲便於各商從容估價起見除第二部異形管水門等仍於二月十七日開標外茲將第三部登州路更換自來水管及大學路洗刷自來水管第四部太平角一路增設自來水管第五部建築蒙古路升水機廠第六部太平角升水机室貯水塔吸水送水管及污水道各工程統展期於二月廿四日下午二時開標爲此通告各商知悉並希迅來本會領取標單等件切實估計統限於改訂日期準時到會投遞當衆開標勿自延誤切切特此通告

中華民國廿二年二月七日

華北菜市商場啓事

敝市場前接中山路後面肥城路適當繁華中心場址寬闊建築宏偉圖樣新穎設置完備凡營業各家莫不極口稱便茲魚肉菜蔬各市以及各商店已佈置完備食用各物莫不齊全貨實非常鮮美取價格外從廉共抱薄利多售決心藉以優待主顧諸君惠然來臨參觀指導無任歡迎

地址　中山 肥城 路間

青島市政府購辦委員會通告 第五四號

爲通告事本會現擬招商標辦工務局安設本市長途電話一案各商有願承辦者可自本年二月八日起每日上午九時至十二時逕來本會領取標單及說明書設計圖等件詳爲閱覽即將該項價格切實估計填註封固以便投標此項標函統限於二月廿二日下午二時投遞本會即於是日當衆開標過期標函概作無效特此通告

中華民國二十二年二月七日

膠濟鐵路管理局改訂油浸砂布開標日期廣告

查本局特字第一五六號標購油浸砂布現已改訂于三月廿七日開標該項標函限於開標之日下午三時以前送到即於是時在本局當衆開標過期標函概作無效特此廣告

Veramon
Schering

凡拉蒙

凡拉蒙乃最安全最有效之止痛聖劑服取本藥一片頭痛牙痛月經痛及其他一切疼痛即霍然痊愈

德國柏林先靈開爾邦製藥廠
駐華總經理　上海圓明園路十九號　先靈洋行
青島分經理　大成洋行

青島中國石公司廣告
電話五一〇七　蒙古路廿一號　電報掛號五一〇七

本公司採運本國各色花崗石大理石備有最新發明機器截板磨光彫花刻字凡砌牆舖地以及墓碑櫃檯傢俱匾額各種石料均能應顧客之需用定期交貨不誤凡有特別圖樣或模形委本公司定製者無論何種粗細工作無不格外克己務必使顧客滿意茲將製品項目列左

（1）紀念碑（2）舖地石磚（3）桌椅石面（4）商號櫃台（5）窗台石板（6）華洋墓碑（7）包貼屋宇內外石磚（8）新式壁爐（9）彫刻水晶玻璃華洋文字各種花卉

花崗石磚之特點

（1）花崗石磚絕不酸化非如大理石之易酸化者可以望其肩背（2）花崗石磚其彩色純係天然光澤絕非外洋大理石加以人工色素者可以比擬（3）花崗石磚用以包貼內外牆及有宏壯富麗之特長絕非剛磚磁磚巴黎磚等所能企及（4）花崗石磚用於商號櫃檯無論銀元或金磅任意敲擊絕不損壞此乃外洋大理石或磁磚等所不及（5）花崗石磚用於銀行餐館百貨商店舖地不但無損壞之虞且能愈磨愈光尤可免每年油漆地板時因而停業之損失（6）花崗石磚用於洗臉檯桌几棹椅可以免油漆之耗費以及熱水燙壞之損失（7）花崗石磚用於牌匾光澤永不變色文字堅固美觀（8）花崗石磚價格低廉與外洋大理石比較不及半價與上等西洋磁磚不相上下

如有願担任外埠代銷處者報酬從優

律師盛家良代表新舞台洪記張資生聲明

頃據張資生來所聲稱平度路新舞台現由資生承租另行組織用新舞台洪記牌名擇期開演所有未開演以前新舞台順記發出股票紅票優待劵概行無效至於順記欠人人欠各款應由王吉順自行負責清理與新舞台洪記及資生無涉委託本律師代表登報聲明等情前來合行登報聲明如右

事務所中山路一六六號電話五二一九七號

MULFORD FOR THE CONSERVATION OF LIFE LABORATORIES

益體母
唯一滋補聖藥

何堪嚴寒摧殘

身體虧弱者平時常覺衰頹自危若不服用益體母何堪嚴寒之摧殘蓋益體母乃冬令唯一補劑純益體母能強身療損開胃肥體幾怪益體母專治傷風咳嗽初期肺病功效卓著全球著名西醫及服過者無不稱道

各大藥房均有經售
美國茂孚化學廠監製
英商老晉隆洋行有限公司經理

青島市政府購辦委員會通告 第五三號

爲通告事本會現擬招商標辦工務局自來水廠鑄鐵直管異形管水門及安設工程建築蒙古路太平角等處升水機室貯水池等各項工程各商有願承辦者可自本年一月二十五日起每日於上午九時至十二時逕來本會領取標單及說明書設計圖樣等件詳爲閱覽即將該項價格切實估計填註封固以便投標此項標函統限於二月十七日下午二時投遞本會即於是日當衆開標過期標函概作無效特此通告

中華民國二十二年一月二十五日

青島強初醫院廣告

敬啓者敝院開幕以來對於醫療器械之設備病室之清潔看護之訓練無時不力求完善以謀患者之便利近復置X光線人工太陽燈透熱電機及其他電療器具應有盡有更用新法戒除鴉片嗎啡等癮限期出院毫無痛苦歡迎各機關工廠商號訂立長年合同減價收費茲將診療科目等項列後

▲治療科目▼ 外科內科皮膚花柳科眼科耳鼻咽喉科婦科產科小兒科

▲診療時間▼ 每日上午八時至十二時下午二時至六時星期日下午停診急症不在此限隨請隨到

▲收費簡章▼ 病室共分四等每日由二元五角至八元膳藥飯食在內 出診市內五元市外酌加夜間加倍掛號費初診一元復診免收

院長 薛健 院址 湖北路二十八號

醫師 魏成志

藥劑師 牟介信 電話 三六六〇 五〇〇四號

壽康醫院廣告

啓者敝院病室清潔看護週到甚宜患者之療養擅治白喉猩紅熱等症特約產科專門女醫師担任收生並用新法戒除鴉片嗎啡等癮毫無痛苦無論住院與否均可限期除根治療科目時間及價目列後

（治療科目） 外科 內科 皮膚花柳科 耳鼻咽喉科 眼科 產婦科 小兒科

（診療時間） 每日上午八時至十二時 下午二時至六時 星期日及例假下午停診 急症不在此限隨請隨到

（診療價目） 住院門診及藥資取價均廉 出診市內五元市外及夜間酌加 掛號費免收

院長 丁介眉

副院長 劉菊村

特約產科女醫師 王子靜

院址 湖北路東首四十號

電話 五二三二號

花柳病能弱種絕嗣

董書田

花柳一症 各國注意 據我中國 以爲兒戲 問題重大 優長計議 我們同胞
四萬萬餘 患花柳者 十分之一 遺種淵藪 與測大異 不但傷身 且殃妻室
妻子受害 不能生育 中華民國 二十年立 國家所靠 國民兄弟 民強國富
民病國瘠 人民有害 國大關係 東亞病夫 辱罵甚矣 恥辱羞症 又壞名譽
身體憔悴 困苦之極 親戚鄰見 朋友難提 輕者不治 重者喪醫 遺害三世
傳入晚矣 我勸同胞 人人注意 患此病者 必要請醫 腐敗治法 實不爲奇
庸醫殺人 巧網漁利 價用頂藥 暗把人害 水銀輕粉 分量重劑 害人無此
良求速愈 雖然見效 雖非援助 不論良心 那管天理 由輕至重 用下此藥
西若屈者 可了不的 傷損五官 桔爛喉鼻 骨節疼痛 轉動難移 遺禍害藥
精蟲受斃 生活一蹶 斷絕兒女 十有八九 陽萎不舉 若此光景 絕嗣少去
染上此病 難把你替 即得此病 莫投庸醫
費錢小事 性命關係 仔細參詳 令人可惱
本醫見此 用心注意 破下工夫 參考太西
十有餘載 今回本籍 花柳醫社 四年成立
開設青島 黃島路裏 坐南朝北 牌匾爲記
花柳專科 不治別的 精益求精 審詮加密
絕有此病 急速來醫 魚口便毒 白濁淋漓
楊梅疳瘡 升天落地 特別良方 即把下去
藥到病除 不易再犯 普救同胞 熱心對於

國籍雜誌 一概施治 貧民八等 不取文分 非是金錢 務等目的 普惠人民 注重名譽 誠敢妙 吾心所欲 介紹同胞 來把病去

本醫對於花柳一科研究素有心得 治療手術 必無不同 茲以極安全與妙方法 於最短時期間市滿快 永保不發 茲爲撲滅梅毒起見 近向德國新到根頭【老六〇六】即一千二百零六藥針 藥性和平 對於花柳中各種新老梅毒 一經注射 無不立見功效 同用之縣號習點 毫無痛苦 婦有深染梅毒 曾注射【六〇六】【九一四】數針不愈者 請速到本社就醫 本醫生臨每之後 施用藥劑 奏奇效 永不再犯 本醫案抱慢待患者注意 逐將注射費減價三星期 患花柳病者 特來注射 莫失大好會也

青島黃島路花柳醫社醫生董書田謹啓

青島中外醫院廣告

△治療科目▽ 內科小兒科外科產婦科皮膚花柳科眼科耳鼻咽喉科

△診病時間▽ 隨到隨診

（預防猩紅熱）

△新法戒煙▽ 鴉片海洛英等癮戒除迅速毫無痛苦

△專科▽ 內科 兒科 產科 對於成人冬季流行 小兒發疹各症 尤爲擅長

地址江蘇路北首新十二號 電話三八九四號

青島柏林醫院廣告

本院專聘素有經驗醫師，分科診治疑難各症，並備有各等病室，光線空氣，俱合衛生，其他優點不及備載

▲主治科目 外科 內科 皮膚花柳科 產婦科 小兒科 眼科 耳鼻咽喉科 電氣光線特別療治

各種注射療法 以及預防血清 預防注射 新法戒煙 無不俱備

▲本院爲體恤貧乏起見每日施診二小時自上午八時至十時（星期日午後停診）

▲診治時間 上午八時至十二時 下午二時至六時 出診 隨請隨到 急診 隨到隨診不分晝夜

院長 張濟卿 院址肥城路三十號

副院長 劉信齋 電話三三九九號

醫師 孫德一

本院特請王緒貞女醫師專任產婦科 診療常川住院應診便利 並另備診察室以便婦女就診收生另有規例凡欲延請者可先來院接洽一經預約隨請隨到

大仁堂 久淋白濁丸

保好證明 一無效退洋

此丸治淋神藥無論新久白濁下淋精糊馬口尿道刺痛小便頻數風毒邪熱便白淋血寒澀下注淋後偏墜虛熱老濁常年不斷凡一淋病用過千方百藥治不好洗療注射不見效此丸只用一盒即愈百發百中每盒二元

消毒太王一掃丸

此丸効力非常之大凡是男女染毒之病發生軟硬下疳腫痛毒串骨節痛老毒不清淤毒不淨皮膚瘡癩一切新舊毒症遍治不好打針無效即服此丸其毒立從二便消出一掃清完永遠除根每盒二元另有詳章 此藥北京各界馳名實有特別效驗

婦女破血丹

此藥專治婦女經閉不通數月不見腹中積病左條右塊血聚成癖肚大成形血蠱腹內不下邪胎病胎死痢症鬼胎一切雜疾隱病凡婦女血水不見之病千方百藥治不好此丹只用一付其病立下重者三付百病化爲血水元氣不傷百試百驗每付三元

調經止帶丸

調經 一盒保好無效退洋 婦女白帶久而最傷元氣月經因之不調百病因之而生面黃飢瘦飲食無味有時燒冷腰腿酸痛頭暈肚痛赤白帶下之症一盒保好常服延年每盒二元服法另有詳單每服四角

調經養血保眞丹

婦女常服永保平安 安胎種子坤中至寶

專治婦女經血不調月經前趕後錯經期腹疼血色不正病塊崩漏白帶下寒洗白肚脹墜痛腰酸腿疼兩脅發脹胸隔滿悶嘔吐惡心貪涼淤血成病左條右塊氣短神虛頭暈頭疼四肢酸軟咳嗽痰喘氣血兩虧午後發燒作冷面黃飢瘦不思飲食日輕夜重自汗盜汗身體素弱胎前產後失調作病或姑娘經閉乾血癆症服此丸立效一切新舊經血不調百病皆治藥到病除常服此丸調經養血滋陰補虛安胎種子最稱女界寶丹服法另有詳單每付三角半打壹元六角一打三元外埠函購加郵二角

青島分銷處 德祥益：膠州路六號 萬春堂：高密路六十九號 福海藥房：黃島路中間十六號 德豐永：博山路中間路西六十三號

外埠函購加郵二角 信寄濟南大仁堂

北京 大仁堂大藥房開設 濟南小緯六路北口

介紹名醫丁介眉先生

丁君介眉 宿精西醫學理湛深 經驗宏富 前在強初醫院 懸壺濟世著手成春 活人無算鄙人等 知之有素茲 丁君創辦壽康醫院 於本市湖北路四十號備設內外眼耳喉鼻花柳諸科 恐未週聞 用爲登報介紹庶訪醫者得津也

高慶堂 丁敬臣 宋雨亭 張立堂 周志俊 趙瑞泉 殷桐聲 余幼庚 傅炳昭 紀經函

介紹良醫丁介眉先生

敬啓者醫界聞人丁介眉君曾充膠濟鐵路局各醫院醫官外科主任及院長等職學術湛深經驗宏富現因本市醫院雖已林立而內容整齊完備者尙不多覯爰集厚資獨力經營於本市湖北路四十號創立壽康醫院各項設備極爲完美刻已於十一月十二日開幕鄙人等與丁君共事有年素深佩仰或起廢砭盲目擊折肱之效或志強氣弱身同着手之春用特介紹普律聞知倘 各界人士有示疾抱病者請亟往治療幸勿失之交臂也

呂曰生 郭亦爲 蔡濟夫 車建績 馮強士
莊堯丞 張襄丞 張志超 程幼之 張冠軍
程曉如 郭瀛仙 李正甫 章俠漁 劉濟生
狄石樵 邵次明 郭大中 于立青 周樞青
趙次垣 張露田 汪笑農 陳紀雲 隋卽五
陳界卿 劉倚庭 許芹塘 朱緯伯 唐蜀眉
朱寅松 蓋右武 胡棠庭 羅鐵生 王一清
繼聿修 歐陽韻笙 劉醒言 張紹宣 趙君實
王德甫 崔文卿 郭又深 戴仲民 舒鳴皋
楊少卿 周瑞岐 呂子蔚 沈星璇 陸益三
吳軼千 倪泉生 李蘭欣 費潤泉 杜季均
王子衡 劉伯明 李惠五 丁渭珍 趙佩箴
李瑞亭 張斌青 劉仲永 顏叔玉 曲式齋
李葆初 田玉海 馮樾喬 陸蔚霞 劉漢民
王友鶴 宋篤生 閻綬衡 李愼修 李竹軒
羅彥評 施景宜

德國 育興賓固本片

返老還童 扶陽聖藥

此片乃採自植物提其精液復經消毒滅菌再加以珍貴藥料配製成片故其效力可靠藥質純淨功能滋陰健陽久已馳名歐西各國專治先後天虧損腎部失能精竭陽痿夢遺早洩老年精衰少年早婚房事無力舉而不堅見色即洩一切隱憂暗病服此片後精力充足返老還童靈驗無比惟冒牌甚多顧者必須認明『德國怡克寧大藥廠育興賓固本片』以防假冒

▲每盒大洋二元▼

德國怡克寧 淋濁敵藥片

凡五淋白濁急性慢性新久淋濁或婦女白帶俱能根本治療永不復發功效確切服藥一日痛止三日濁清七日斷根 購者必須認明德國怡克寧淋濁敵藥片以杜假冒 每瓶現大洋一元五角

頭痛牙疼 一星牌頭痛藥

主治百般頭痛一切牙痛不論男女老幼以及婦女行經之頭痛牙痛等症有服後三分鐘止痛之特效百發百中每袋洋三角

▲購者必須認明一星牌以防假冒▼

香港天壽堂 姑嫂丸

治婦女經期不調血色不正或多或少或前或後遠近閉赤白帶白淫子種子百發百中每盒一元 專治宮寒冷一切暗病久年不育服之却病

海狗鞭 健腎丸

治療男子腎虧陽痿房事不舉不固精冷遺精早洩之腰膝酸軟一切腎虧服之健腎培元老少咸宜功効偉大每盒一元五角

一星牌 拔毛藥

男子兩腮鬍髭女人腋毛髮低胸手毛等三分鐘化淨百發百中每盒大洋一元一百購者切記一星牌函購均加郵力二角函內付欵須用掛號信否則前失落不負責 函購信寄天津小站大東藥房

總發行 天津小站 大東藥行

經售處 青島金鄉路太和春 黃島路十六號福海藥房 博山路六十三號德豐永 濟南商埠二大馬路小緯六路大仁堂藥房

百揆忌烟露

此藥不吐不瀉不寒

不燥凡春秋冬四季服之均甚相宜準能頂癮準無痛苦準能忌好無論白面癮阿片癮嗎啡癮巴比那兒癮保管特別有效決無不能離藥之患也每瓶二元

健腦養神 腦益新

專治神經衰弱例如失眠健忘精神恍惚遇事心跳肋間痛疼靈夢驚悸四肢麻痺癡呆頭痛頭癲等症服之管保有效每瓶二元

百揆家庭胃散

統治飯後膨悶眼飽胸腹痛疼飲食不進噁心嘔吐小兒每食腹內積塊大便不順胸腹膈絕等或每當宴會多飲多食胸腹不安服此藥一匙五分鐘立見功效 每盒洋五角

疙疸素

專治男女面上一切疙疸及酒刺等爲治疙疸之特效藥每瓶四角

外埠函購加郵力二角 信寄天津小站大東西藥公司

總發行 天津小站 大東西藥公司

青島代理 福海大藥房 黃島路十六號 太和春金鄉路 德豐永博山路

萬國儲蓄會

二月十五號開標通告

本會定於二月十五號在上海總會舉行開標凡欲新入會者於本月十四日以前在辦公時間內到會付款認會本月十五號開標即有中獎希望有志儲蓄者速來入會

第一特獎 五萬元

第二特獎 將超過八千三百元

滿期如數還本並有紅利分配

詳章函索卽寄

青島山東總分會 萬國儲蓄會啓 館陶路二號

五年計劃

每月存洋十三元三角九分 或一次存洋陸百四十三元九角三分 滿五年得本利洋一千元正

中國實業銀行儲蓄部 青島中山路 電話二九〇八

壹字牌香烟好

買两色洋壹角

煙絲又黃嫩 煙味香且醇

各煙處均有代售

上海利興烟公司出品

青島總經理 海昌烟行 泰安路一號電話二八八九

德國 DKW 機器脚踏車 DKW

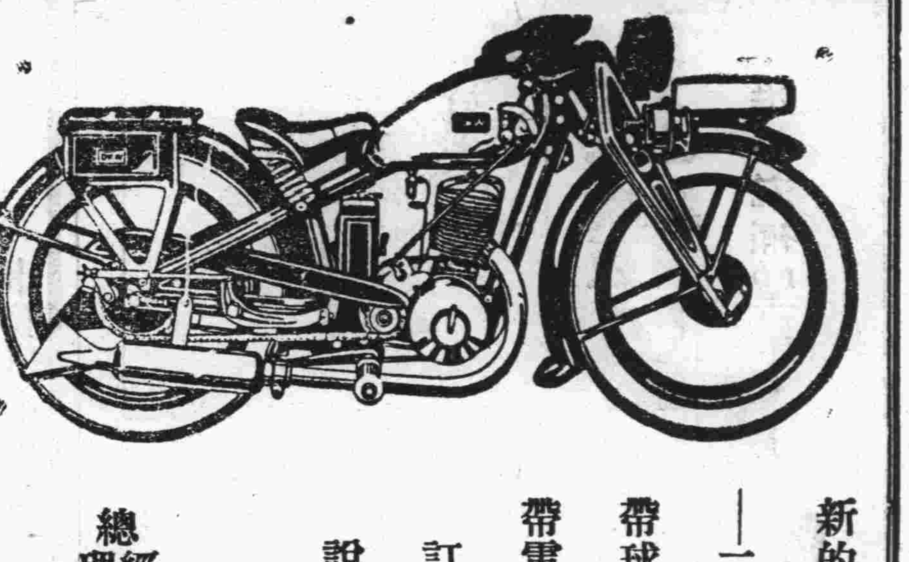

新的DKW機器脚踏車到了

—二百號華麗式四匹淨馬力—

帶球式喇叭者售洋八百元

帶電器喇叭者售洋八百五十元

訂有分期付款法承詢卽答

說明樣本函索卽寄

總經理 美最時洋行汽車部啓 冠縣路六十四號 電話二八三八號

冬令大補品

青島總代理處
漢美大藥房

漢成大藥房
新民大藥房
大中華藥房
華北大藥房
神州大藥房
共和大藥房
惠東大藥房

各埠各西藥房均有代售

注意(一)購者須認明『安字』(二)『商標』方是真貨

淋濁除根
伊爾氏 淋濁丸

安渡暈船甯聖藥

惠東藥房 醫院

天津路二十四號電話三九九四號

治療科目：外科 內科 眼科 皮膚科 花柳科 產婦科 小兒科 耳鼻喉科 畸形科

診治時間：門診隨到隨診 出診隨請隨到 出診五元 夜深加倍

白松止咳漿 聖藥

胃腸病藥 胃強靈

BURGESS
保久牌電池

精製持久　內含鉻質　電力充足　十分可靠　經濟省費

電池之優劣 不能目睹

電池牌子最多。外表十九相似。但欲知優劣。非用後不能定

保久牌電池。價雖稍貴確實可靠耐用。緊要關頭。決不誤事。

各大電料商店洋廣雜貨店均有出售

美國支加哥 保久電池廠製造

中國總經理 美商同益洋行 上海 香港 天津

(3)

山東分銷處濟南普利門外聚興電料行

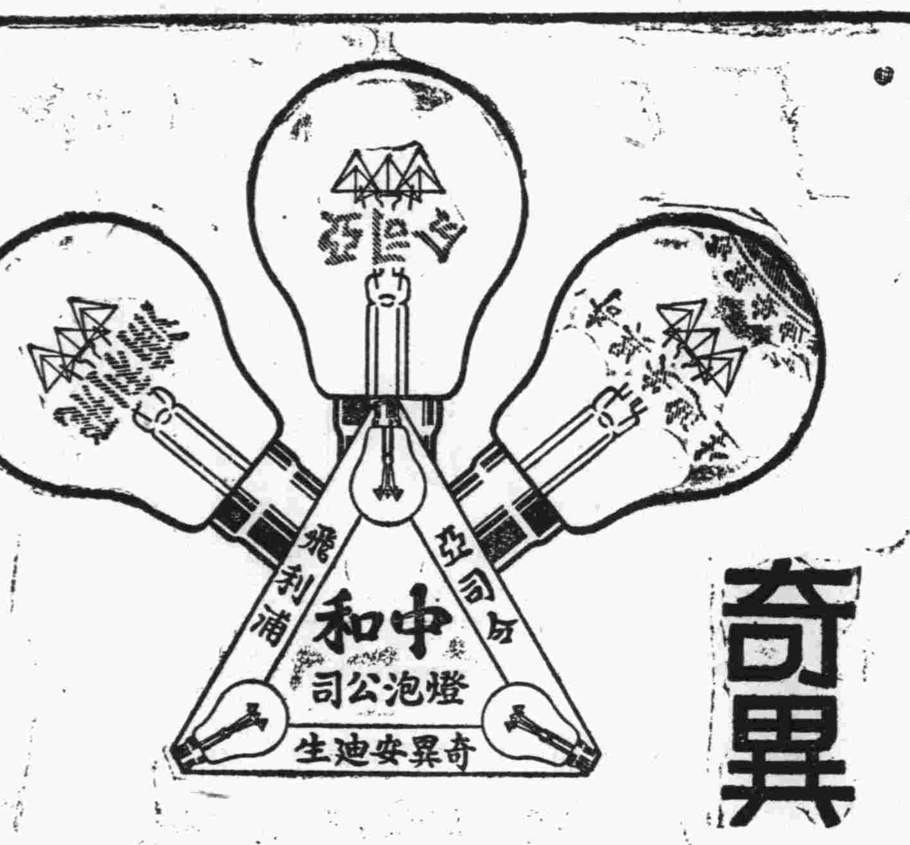

奇異 亞司令 飛利浦
三種老牌真空泡 一律減價二成

奇異、亞司令、飛利浦、三大燈泡廠、聯合製造推銷之意、原在維持其固有之特長、而節省開支、減低成本、以較廉燈泡之售價、俾用戶獲十足之利益、試辦以來、成効卓著、為特將三種老牌普通真空泡自二月起、一律減價二成、務請即日購備、並請認明此三種牌號、庶不致誤、市上現有冒牌雜泡甚多、價目雖低、費電易壞、最不經濟、購時務希注意、

上海福州路 中和燈泡公司啟
各埠各大電料行均有代售

最新良藥善治咳嗽傷風哮喘氣管支炎喉胸等疾
韋廉士醫生藥局新出
藥與衆不同
韋廉士吸入止咳片

韋廉士醫生藥局久以韋廉士醫生紅色補丸清導丸嬰孩自己藥片如意膏四種良藥馳名於世茲經慎重之研究悠久之試驗又出一種治療呼吸器病良藥足與其他四種並駕齊驅者韋廉士吸入止咳片是也此片為韋廉士醫生藥局之出品已定證明其純潔靈驗之可靠

然不特此也其治療原則且與衆不同蓋舊式咳藥藥水或藥丸吞嚥入胃與呼吸器接觸之機會絕少

惟韋廉士吸入止咳片噙于口中緩緩溶化發出芬香而具有偉大滅菌治疾之氣體隨呼吸循環呼吸器如此不與胃部接觸而與病源所在地接觸是即治療咳嗽以及肺胸氣管各疾之無上良藥

請用韋廉士吸入止咳片
吸入治愈
咳嗽 傷風 喉痛 喉啞 哮喘 氣管支炎 呼吸困難以及其他胸喉等患

華諾利

解決修容一切困難問題

乃最新式最完善的保安剃刀刀身與刀蓋均係膠質製成顏色美觀可愛復無鐵齒高聳運用靈敏用後舒適又無須洗滌鐵齒之麻煩寒冬鬍硬將刀浸入沸水用之不炙面有此數優點為他家出品所不及諸請君購一具用後如不滿意原價奉還苟非品物優良曷敢自誇若此

價目(甲種)八元五角(乙種)五元五角(丙種)二元七五

青島總經理
亨利洋行
館陶路廿號 電話三〇〇六

閱者注意　本刊為謀體育界之便利，改為每週出版二次，定星期二四六日發刊，歡迎投稿與指導，

上海兩江女校籃球隊 環遊歐美之壯舉

發揚我民族精神 顯身於世界婦女角逐之場

上海通訊，兩江女體育校之成績，久為國人所稱許，尤以藍球隊之成績，最為卓著，自滬上提倡女子籃球比賽以來，兩江連連獲勝，凡海上之西僑女子亦甘拜下風，十九年戰平津，二十年遠征日本朝鮮，環戰數次，均無不克，滿載榮譽奏凱而歸，說者謂兩江為國增光不少，近聞該校欲作進一步之研究，爰有遠遊歐美之計劃，組織籌備委員會，現由上海市長吳鐵城氏，任委員長職，主辦一切，業已開始籌備，其主旨為發揚民族精神，觀摩泰西女子體育，且藉此機緣，聯絡國際間之婦女感情，樹立世界和平團結之基礎，至於技術比較之短長，非其所計，然該校能不憚艱辛，作此遠涉重洋之壯舉，開中國體育界之空前紀錄，吳市長熱心籌辦，不遺餘力，俱足為吾人之所欽崇也，茲探錄該隊之宣言如下，其餘消息，容探續誌，

遠征隊宣言

外侮日亟

國難方殷，值此國家民族危急存亡，舉國方謀以鐵與血抵抗強敵之嚴重時期，而敝隊乃作歐美之遊，國人或將謂非其時乎，今當出國之先，請將此行之義，為國人進一言。

健強體格之國民，乃國家生命之基石，具有健強體格之民族，必能致其國家於強盛，體格孱弱之國民，其國勢未有不為異族所侵凌者，『優勝劣敗，弱國強食』，理至顯然，我國國民之體格，雖非盡較外人為不若，然以多數自溺於宴安耽樂，而日漸於文弱，即有少數努力振奮之個人或團體，對於體育勇猛精進，其造詣亦不深湛，其體格非不健壯，惟以未能乘機向世界表現其成績，變更各國對我之觀聽，終使外人祗見國人之孱弱，而不知尚有健壯者在，東方病夫之恥辱，永未湔雪，而外人乃認我為可侮而其侵略焉，我國紹外侮之原因固多，而體育之甘落人後，亦未始非主因之一也，故提倡體育救國，為敝隊此行之第一義。

我國國民，對於體育之忽視，殆以婦女為尤甚，數千年來，種種束縛之結果，身體上已呈病態，所以敝校創立之主旨，即引婦女體育為己任也，十二年來，對於各種體育之設施，差幸稍有成就，二十年，敝隊東征日本，我國婦女體育開始向國外露其頭角，結果雖獲東亞獨步之地位，然外國體育，足資效法者甚多，未可遽以自滿欲完成我國體育向上之企圖，非採納世界各國之精粹，不足以資策進，故察摩世界體育，是為敝隊之又一義。

世界和平之基礎，在國際友誼之敦睦，國際友誼之聯絡，尤須各國國民感情之融洽，此國民外交與政府外交之所以並重也，當茲世界戰機四伏，我國國民，為酷愛和平之民族，正應及時為全人類負其責任，況未來戰爭，我國首當其衝，為自謀安全計，亦當竭力作和平之倡導，雖然，暴敵當前，義無反顧，伏屍流血，自不可免，而友邦與國之聯合，共同制裁破壞世界和平之暴徒，國民亦非不可致力，故聯絡各國國民感情，倡導世界和平，是為敝隊此行之又一義，

革命後之中華民族，呈蓬勃之朝氣，而我解放後之婦女，尤迥非昔比，惟各國國民，囿於數十年前之成見，尚以為我國婦女，仍是深閨纏足之時代，為使世界明瞭我國之進步，認識東方行將復興之民族，敝隊擬於遍遊各邦，參觀其體育設施之前，更將歷年刻苦修成之球藝，與世界士女一較身手，藉以表現我革命後民族之新精神，使知我國婦女，已非自甘雌伏，而欲顯身於世界婦女角逐之場，至於勝負之算，則非所計也，倘因此而引起國人對於體育普遍之注意，及使世界知中國亦有努力體育之婦女，則敝隊此行為不虛矣

冀省國術館 舉行國術表演

少林派名家顯身手

天津通訊，河北省國術館，自去歲成立，冀省百餘縣，均轄於該館，迄今雖未及一載，成績已頗可觀，去歲七月間，該館招考學生四十名，每日分上下午兩班受課，各生均至場觀摩，資較低者，並於夜間規定練習時間，規章極嚴，各生俱能耐苦練習，從未間斷，該館每月經費，係由財廳撥洋千元，僅敷開支，因有館長許蘭洲氏之私人津貼，故館內一切裝置及武器設備，始臻完善，副館長高先崇氏，係該館之唯一教師，為少林派名家，年已六十餘，望之儼如四十許人，幼時從峨嵋山道人號雲鵬者學藝於少林寺，最初只做一些雜役，因能勤勞耐苦，至二十六歲時內外功已極精進，始得較優之待遇，並為五百徒衆之領師，在寺二十四載，因未受戒，故仍為俗家，去歲應許館長之請，始來津組織國術館，并任副館長職，處事和藹拘謹，對各生約束頗嚴，昨對記者談及湘省國術比賽時，有涉神異各事，高氏謂為純係捕風捉影之談，又云所謂南北兩派者，係近人附會之詞，因國術只有功能之深淺，並無南北之區別等語，該館自招生授課後，雖僅數月，各生之技藝已頗精進，近為提倡國人研究武術之興趣起見，故有公開表演之舉，已定於八九十三日下午一時起開始表演，並歡迎武術家出場比賽云，

女中……文德 體育教員

均已聘定——女中：沈瑞珍 文德：張漱蘭

自市立女中體育教員席均離青，高梓接任文德女中校長後，兩校體育教員均亟待選聘，茲悉兩校均已聘定，女中為沈瑞珍，文德為張漱蘭，兩女士為北平女大同學，且同為高梓女士之高足，昨已同車來青，形見兩校體育將有攜手共進之希望云。

體育協進會舉辦之 體育講習會定期開班

擬定規程呈請教局核准施行 並請教局通令小學教員入會

本市體育協進會舉辦之體育講習會，經教務委員會籌劃，業已就緒，各科教授均已聘定，（課程表下期刊佈）預定本月廿日即開班授課，除擬定之規程草案呈請教育局核准施行外，並請教局通令各小學教員入會聽講，凡由講習會畢業之學員，教局或將予以相當之便利，茲將講習會規程草案錄次：

體育協進會講習會規程

第一條　青島市體育協進會為謀發展本市體育及訓練小學體育師資起見特舉辦體育講習會（以下簡稱本會）

第二條　本會隸屬於青島市體育協進會由其執行委員會公推主任委員一人委員四人組織委員會負責處理一切事宜

第三條　本會暫假浙江路為會址

第四條　本會設教務事務兩組組設員及教員各若干人由委員會聘任或指派之其執掌如左；

（一）教務組掌理編製課程定印講義招生編級註冊訓練及其他關於教務事宜

（二）事務組受主任委員之指派掌理文書會計印刷及其他不屬於教務事宜

第五條　聘請之教員按時間之多寡酌給車馬費以資酬報（暫定學科每小時一元五角術科每小時洋兩元）

第六條　會員入會聽講概不徵收會費

第七條　講習時間暫定每星期一．三．五．三次均由晚七時起至九時半止

第八條　課程分學科術科兩種均採選科制惟學科至少須選修三門足二學分每學期學科每星期受課一小時者為一學分術科每星期受課一小時半者為一學分

暫定課程如左：

學科：

兒童心理	十小時	半學分
遊戲原理	十小時	半學分
體育原理	十小時	半學分
教育概論	五小時	四分之一學分
體育行政體育建築及設備	三十小時	一學分半
身體檢查統計學	廿五小時	一學分又四分之一
體育教授法	三十小時	一學分半

術科；

田徑賽	三十七小時半	一學分又四分之一
球術	七十五小時	二學分又二分之一
體操	七時半	四分之一學分
唱歌游戲舞蹈	廿二時半	四分之三學分
童子軍	十五時	半學分
國術	七時半	四分之一學分
游泳	十五時	半學分

第九條　本會所設課程不足十八選修者即不講習

第十條　本會會員男女兼收由本會請教育局轉令各小學校就現任教員或體育教員中選送之其於體育有相當研究及興趣者亦得由本會攷取之

第十一條　會員學科選足六學分術科選足六學分期滿攷試及格者由本會呈請教育局於各小學添聘教員時儘先聘用之

第十二條　本規程由本會提交體育協進會呈請青島市教育局核准施行

本規程如有未儘事宜由本會提交體育協進會呈請青島市教育局核准修改之

公共體育場 建築工程（續）

大門說明

本市建築公共體育場，經建築委員會全部設計後，呈請市府交由購辦委員會招標承建，茲先將各部工程說明照錄如次：

九，灌注混凝土　灌注混凝土時須用力鑽壓以求堅實對於鐵筋之下尤須注意務將混凝土搗堅不得稍有孔隙既開始工作須繼續灌完不得中途停止倘遇萬不得已時須於壓力較輕處中止且作四十五度之傾斜新舊混凝土相接處須用水冲刷潔淨澆以水泥灰漿然後繼續灌注以期互相結合。

十，拆殼　鐵筋混凝土灌注後如無監工員之許可，一星期不准將木殼拆下又拆下之板如須再用時應將灰漿洗刷清楚。

十一，懸臼　所有前後旋門統照圖用本地勞山磨凸石發旋惟石料以堅實光潔勻淨乾燥而無斑點裂縫者為合格厚度至少須五十公分並應厚薄參差得以交砌入磚牆之內以期堅固。

十二，嵌縫　承包人於完工前應將石縫內泥土刮去石面不潔之物洗淨後用水泥將石縫嵌平又發旋處應全用水泥膠泥壘砌之。

十三，石階　所有石階用花崗石條照圖做成惟每塊石面應向外微斜以便義水又石條長不過八英尺者不得有接縫。

十四，外牆皮　除發旋處用真勞山石建造外其餘外牆皮概作人造石先將磚面洗淨抹水泥膠泥一層厚六分再以一成水泥三成芝蔴石屑及一成漢白玉石屑用水泮勻抹於其上厚約三分表面務須平整將乾時即照圖樣劃分成塊並用清水將浮起之石屑水泥洗刷清楚使與真石相等。

十五，內牆皮　內牆面先用草泥灰慢平後再用石灰一份黃沙二份和麻刀份光然後刷顏色粉度務使光滑平正顏色臨時指定之。

十六，仰頂　仰頂概慢草泥灰一層然後以一份白灰二份淨砂合麻刀粉光再刷大白漿兩度以期光潔。

十七，地梁　用白美松照圖示尺寸做成上鋪一寸×四寸之頭號美紅松企口地板此項地板所用木料如有節疤蟲孔須一律剔除。

十八，樓梯　樓梯及扶手欄杆均用美紅松照圖成做所有木料凡與牆貼近處須塗臭油兩度以防腐朽。

十九，門窗　門窗用美紅松照圖製造門扇毛料均厚五公分門窗框八公分義十公分踢腳板高二十公分如圖。

二〇，水落管　用二十四號白鐵務須桿釘牢固

二一，玻璃　用普通貨惟須潔淨不得使用表面不平或有水泡者門窗上各種五金物件須堅固美觀式樣臨時指定

二二，油漆　在油漆之先應將木料鐵件詳加查看如有斑點鐵銹以及裂縫低陷等事須剔除淨盡并用油灰填平使與表面一色再用妙紙打磨光亮始准油刷共油漆三度務期光亮美觀惟第一層油漆未乾時不准上第二層油漆顏色臨時指定

上海 毆傷裁判員案

復旦校長專函道歉 担任醫藥費並嚴懲行凶學生

自去年十二月，中華運動裁判會會員陳吉祥，出任江大足球比賽裁判時，被毆受傷，事發生後，滬地體育界莫不婉嘆，共視為公服務為畏途，查此等不幸事發現後，如其主管機關，能切實施用其威權與予糾正維護，則未始不可領導運動精神於入於正軌也，事經裁判會議決，責成復旦當局，執行相當解決辦法在案，現悉復旦校長李登輝，曾專函向陳君道歉，担負醫藥費，並允嚴究行學生之責任，逆料該校校長既有表示，則定將懲辦行凶學生，以慰裁判會及陳君也，茲錄原函如下，

敬啟者，上月十八日交通與敝校比賽足球，不幸發生毆傷台端之事，敝校於事後，一面囑體育部陳◎德主任致函道歉，諒邀鑒及，一面即嚴查行凶學生，現在附和者二三人已經查明即予懲誡，其為首者仍在調查進行中，先生熱忱體育，無端被辱，敝校對之良深愧荷，醫藥費其害若干，請即開示，敝校自當擔任也，此致陳吉祥先生，復旦大學校長李登輝啟，元月十四日，

醫界共認神効肺病藥水

救你苦散　救你苦散

肺病藥水

此藥水早經醫界公認為治肺部及呼吸器官之最有價值良藥對於慢性肺加答兒痰咳，百日咳，肺氣管炎感冒，肺炎，以及各期肺結核尤有特效

救你苦散主要成分，為幾阿庫用化學方法提取純淨，毫無刺激性，外加杜松精，查此兩種藥品配合用以療治肺結核久為世界醫界所公認救你苦散含有增進食慾之特別成分凡服此藥數日後胃口大開，盜汗及發熱等現象立即消滅，痰咳自見痊癒，由此可見救你苦散不但為止咳聖藥且為開胃健身之佳品

救你苦散可用為預防肺部及呼吸氣官之各種疾病世界各醫並用以治療小兒瘰癧，骨軟以及發育遲慢等症

救你苦散之服法按人之年齡及病之狀況而定，大蓋平常成人每日服三至六茶匙，小孩日服一至三茶匙，飯前半小時服，不可用水送下，救你苦散味美適口，病人服後尤樂於服用

總經理　北平　天津　青島　魯麟洋行西藥部　青島蘭山路十八號電話三八五三 二七一

各大藥房均有出售

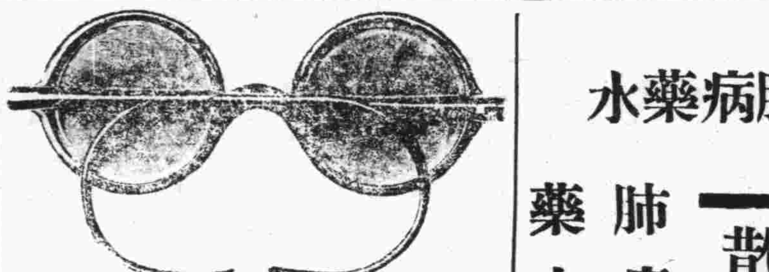

嶗山晶石眼鏡老店

敬啟者小號在青創設三十餘載專辦勞山各種晶石久由平蘇聘請素有經驗之技師加工製造各式眼鏡力求改革養目近視老少中花等鏡決無光線不合之慮並修理舊鏡以及中西金銀絲腿兼售雲翠老玉煙嘴藏鑽等物一概俱全貨真價實童叟無欺早受各界惠贊零售批發價格從廉倘蒙賜顧無任歡迎之至★緊要聲明★小號原無分號並代理處屢有冒充小號名義者請各界注意認明本號招牌仿單庶不致誤

青島即墨路西首道北　三山誠眼鏡店謹白

明星　花露香水

超越凡百化粧品之上除能鮮臭止汗辟瘟瘦之外兼治一切皮膚病為人人所必需

各大百貨商店洋廣貨店香粉店雜貨舖及各大藥房均有出售

招請全國特約經理及代理處利益優厚另有詳章函索即寄

上海四馬路中西大藥房發行

（青）李村路　天津路（島）

神州大藥房總經理批發處

小兒育應散　是兒科病的救星　價每包內二付　目現大洋四角

婦女幸福湯　是婦女病特効藥　價每盒七日服用　目現大洋二元

青島分銷處　中山路長春堂藥房　山西路長春堂藥房

救國芻言

天払

慨自九一八國難發生以來。國內志士。莫不奔走呼號，謂喚醒國民，急謀自強之術。共籌抵抗之方，以爲收復失地之預備，意則善矣，但只是空唱高調，而失地終未收復，暴日仍肆侵略，則求諸人不若求諸己，託空言不若課實事也，故今日之中國，欲其一旦餉械充足，國富兵強，與歐美諸國，並駕齊驅，固有所不能，然卽使外交得手，戰事順利，收回失地，而國內現相如此，保能不鬩牆奮鬥，同種相殘乎，今日之事，不必專恃外交，不必患貧患弱，只要吾民下一決心，不甘於自暴自棄，使國無可亡之理，日本雖強，亦無如我何，不然，我旣先有可亡之理，又予敵以可乘之機，縱使日本不亡我，而世之能亡我者，又不止一日本也，何謂無可亡之理；曰，此不必求之高遠，惟視民心之死不死耳，民心巳死，國雖強而必亡，民心不死，國雖弱而必興，何謂民心不死，曰，立志向上，要爲世界第一等人是也，要爲中華民族之偉人，要爲中華民族之義士，甯死不作亡國奴耳，往事不可諫，來者猶可追，願吾民速覺悟，從根本上求解決，又何懼乎暴日，又何畏乎列強，

何謂根本，就是要靠自己的能力，不依賴他人，亦不求助他人，更不效颦他人，吾國古訓，儘有可取以爲法者，特國民習而不察，遂棄家雞慕野鶩耳。

「孟子曰，夫人必自侮，然後人侮之，家必自毁，而後人毁之，國必自伐，而後人伐之」，是以物必先腐也，而後虫生之，故吾不患敵人之富強，而惟患吾民之無志，不患敵有謀我之策，惟患吾有可乘之隙，今爲國民出一救急之方，曰欲醫貧病，曰勤曰儉，欲去弱病，曰忠曰義。

勤者，勞也，或勞心，或勞力，是人人所能知能行的事，亦是人人所應該做的事，故能勤則能生產，可以自食其力，不用倚給他人，大學所謂「生之者衆，則財恆足」是也，然人之常情，每多好逸而惡勞，故聖賢垂訓，常致意於勤勞，大禹惜寸陰，陶侃惜分陰，文王爲政，「自朝至於日中昃，不遑暇食。」而無逸一篇，周公所以戒成王者，至矣，故曰，「業精於勤，荒於戲。」聖賢且然，何況吾輩，敢安於逸樂乎。

曾文正有晏起之病，後方戒之，其在軍，每日必有日記，勿使光陰空過，故文正在軍，每日必讀通鑑十頁，李文忠在軍，每日必臨蘭亭百字，此雖小節，然覘人者恆於斯而定其品格學力焉，邵康節爲學時，冬不爐，暑不扇，夜不就枕者數歲，董仲舒下帷讀書，三年目不窺園，匡衡鑿壁偸光，倪寬帶經而鋤，後俱成大儒，管寧誓三晨晏起，終身以爲憾事，而哲楷脫謂平生有三大恨事，其一卽空過一日，無所事事，古今來帝王將相，聖賢豪傑，無論爲國，爲家，爲政，爲學，所以能成功立業，名滿天下，功濟海內者，莫不自勤苦中來，斷非偸惰自安者，所能僥倖而得之，而吾國民何如者。

富商達官，貴族士紳，平日養尊處優，故只有消耗而不生產，自國體變更，國民習於囂張浮躁之氣，人人有坐官的資格，有總統的慾望，無一人肯作勤苦勞動的事，所以机關愈多，冗員亦愈多，任何機關，都是人浮於事，總有幾位伴食干薪，不作事的闊大老，其餘若政客流氓，地痞，土棍，一干閒員，俱是不能生產者，至於兵禍匪患，不但不能生產，其消耗實難言喻，蓋多一游民，卽少一生產，統計吾四萬萬人，再除老幼廢疾而外，能生產者僅居十之三四耳，而消耗者常居十之六七，安得不貧，且更有一最大危險處，卽是能生產之農」，不能安居樂業。或凍死。餓死。或流離失所而死。此吾國最足致亂之原。予故曰可乘之隙也。

（未完）

龍井居士東征陣亡之靈位

我井不敗自詡如何的愛
國變時，不過對於中國的
現狀：時常容易發生悲觀
與牢騷　我覺得世界之大
沒有像我們中國這樣不堪
救藥的國家！每一念及，
恨不能自殺，以了此生，
自殺固然是懦弱的表示；
然而如其將來做了亡國奴
被人宰割，倒不如現在一
死之爲妙！憶往追來，生
死皆非，我何不幸而生爲
中國人！

所載，當有燦爛光榮之一頁，一朝千古，千古一朝，時勢造英雄此其時也，伏望爲國珍重，爲黨宣勞，時因鴻使，惠及德音，國家興亡，匹夫有責，諸君其各勉勖。

每當憂憤過度的時候：既不能自殺以示懦弱，只好藉我禿筆的力量，發洩胸中的抑鬱　幷想喚醒人心於萬一，無奈「言者諄諄，聽者藐藐」日人之砲聲，尙不能驚醒中國人的迷夢，我又何憾之有！一言以蔽之：中國的人心巳死，國亡無日，欲救中國，非先挽救人心不可，否則中國不亡，是無天理！

我的朋友大都知道我愛發牢騷，其實誰願無病呻吟！我非患有神經病者，又何若自尋煩惱呢？我的朋友爲安慰我的牢騷起見，不知是那位仁兄，在我寫字台上的吸墨紙上面寫了「龍井居士東征陣亡之靈位」。我看見了以後，這一喜眞非同小可！我覺得人死有輕如鴻毛，有重如泰山，倘有朝一日，能夠東征陣亡，馬革裹屍，一來達了我報國的志願，二來盡了我國民的天職，雖死猶生，我希望我們中國的人人的心中都存一個「東征陣亡」的觀念，那末，痛飲三島，也是意中之事啊！

雜貨攤

罕見

要是你打聽打聽許多宴會的那些請人者和被人請者，是那界的人，我敢武斷的說，十之七八是軍政兩界的，卽或不是直接服務於軍政界，至少也與軍政界人物有密切的關係——某老爺，某大人的太太，少爺和小姐之類。

○○○

生在這個時代裏，只要你能夠適宜於環境，迎合潮流，那你就算一個大大的好人，至於實際上你是一個眞好人，或者是一個假好人，那就不敢說了。

○

批評某人美或醜，因乎批評者的眼光與生長地以及時代的不同而變易，批評誰好或壞，也正是如此，所以我看到甲是一個好人，也許你看到甲是一個大大的壞蛋，中國人說乙是一個了不得的人物，也許洋鬼子說乙是一個大飯桶；古時人認爲丙是一個忠臣，也許現代人認爲丙是一個好賊。

勖勉義勇軍之公開函

左泉

自九一八事變，三省淪亡，及最近之榆關被佔，天險失陷，而矮奴仍未足其侵略之野心，以致節節進逼，其能不辭勞瘁，而與敵週旋者，其惟我忠勇之義勇軍乎，諸君抱大無畏之精神，以鐵與血之毅力，日奔馳於槍林彈雨，夜露宿於郊野山林，爲國增光，爲民除暴，以敵軍之利器精銳，我方之物質單弱，彼此之懸殊，眞有天壤之別耳，而猶能不屈不撓，其忠其勇，誠足令人欽佩，勝於徒呼抵抗，而毫無實現之袞袞諸公，要桓大人多矣，更望諸君能堅持到底，貫澈始終，總之以後，萬不得已，惟有從容就義而已，夫人孰無死，諸君之馳騁沙場，與敵搏擊而死，效伏波將軍之以馬革裹尸，此死之重於泰山者也，異日史策

社會小說　狂瀾（二七）

超湘著

第二章

大鈞維持着他一面尊嚴，一面放蕩的兩重生活過下去，他對於職員車夫僕人的薪資，不但給得少，而且給得懶；因此這些被聖人視爲『小人』的職員車夫僕人，就不免要有怨聲了。洪濤雖然也被聖人列在『小人』類裏，可是他對大鈞並不以薪水少或不能照期發怨枉大鈞，他祇覺得他應當有些看書的自由，交朋友的自由，他的幾個同事，大概有的是工廠裏調來的，有的是從私塾裏才跑出來的，都是老成持重，像八十歲的老頭子，他們臉上好像刻着言不二價四個字，喜，怒，哀，樂的情緒；在他們臉上是看不出分別來的，他們心裏，老是算計着一月的工錢是多少？一天的工錢是多少？吃飯，睡覺，辦事，都是機械的做着。洪濤生活在這樣會喘氣而又會吃飯的死屍林中，眞有許多說不出的憤怒和悲哀，祇有大鈞的車夫小三，還活潑潑的有點生人氣，時常和洪濤談談天，小三的娘病了，沒錢請醫生，急的要哭，但是不敢和大鈞談要工錢的話，洪濤把脫下的棉袍借給小三當了，請醫生買藥，小三着實感激。

洪濤看書的權利，雖然給大鈞剝削了，可是看報的權利，還保存着，有個大衆日報，是濟南新出版的，洪濤看厭了古文辭類纂，便拿報紙看着消遣，有的時候，從新聞到附刊，一字不遺的看下去，甚至連廣告也都看一遍，假如生花柳病的話，准知道到那家醫院去治，洪濤在學校的時候，好動筆作些不成熟的詩文，現在悶的難過了，便也隨筆寫些東西，送到大衆日報去請編輯先生賜登，稿子寄去，照例的登出，沒有一次是被投到字紙籠的，編輯先生並且在報上登着啓事，請洪濤到報館裏談談，可是洪濤沒有勇氣去。有一天大衆日報的主筆墨西和經理國材，竟然到中和公司來訪洪濤，洪濤雖然懷念着大鈞不得亂交朋友的誡條，可是有人找到門上來，也無法拒絕，只好硬着頭皮招待。墨西和國材的一片恭維客套，更使不善交際的洪濤，答覆的不週到，主客正在談着話，大鈞忽然從外面走進來，滿面不高興的神色眼光，射到洪濤的臉上來，洪濤勉強的替雙方介紹過，老於世故的墨西，看明白了當時洪濤爲難的情形，便向洪濤告辭，和國材同去了。

商情

二十二年二月十日

▲土產

午前期市

貳月生米	九元
叁月生米	九〇七五
四月生米	九二二五
貳月生油	一八八
叁月生油	一九一

後市

貳月生米	九元
叁月生米	九〇二五
四月生米	九一七五

▲現貨市

廣幫辦汶口生油	一八二
汶口生米	九元
西南口生米	九元
西洋辦王家灘米	九一五
東洋辦汶口生米	九元

▲山貨市

本街辦太安瓜子	一八五
廣幫辦青州核桃	九五
潮河黃豆	五元
甯幫辦青州核桃	九五

▲棉紗

20銀月	二〇五·五
20寶船	二〇四·五
20五星	二〇四·五
20宮女	二〇六·
16銀月	二〇二·
16五星	一九六·五
16寶船	一九六·五
16寶來	一九四·
32花蝶	二四五·
32銀月	二四九·
32寶船	二四九·
42立馬	二七四·
42水月	二七三·

▲本市行情

同泰昌行單

五天申票	
電匯申	
銅元	
上海票	九九七〇
山東票	九九六〇
大連票	一〇二二
平津票	九九六〇
烟台票	九九三〇
威海票	九九〇〇
香港票	一〇六五
雜洋	九九〇〇
立人洋	一〇二五
20小洋	七七〇
新加坡	一八六
俄金鎊	二二九
美金鎊	四七四
美金票	四八五
美銀洋	四五八
英金票	一五九
英金鎊	二二〇
日金鎊	二二〇
菲律濱	二三七

▲本市金票期市

十五號期

午前	九三八〇
午後	

義聚合錢莊行市

福祿壽大戲院

FU LU SHOU THEATRE

銀幕上尚未見過之海軍大戰片

全部海戰　滑稽壯烈　豔情空前　未有大西　洋上海軍　戰事無上　鉅片全部　有聲非常　動人

全青島的人都在盼望此片早映

西綫無戰事所絕無之戰景◎國門之戰所見不到的戰情

血光海波相映

決死艦隊

血肉彈丸齊飛

一艘普通商船可以擊沉三隻大型潛水艇

世界大戰之準備！

美國海軍部特派大西洋艦隊助演此片

表演一九三三年最新式戰術　展露美國海軍威力內部實力

表現廿世紀科學利器的權威　揭示二次世界大戰的大影片

價目照常　每天五場

一定擁擠　務必早臨

山東大戲院

時間二點至十一點循環開映

價目樓下四角樓上六角一元

今日開映

空前曠世偉大菲洲寫實

獸世界

▲看人獅肉搏　活擒狡豹　生捉毒蛇　鎗殺海龍

▲看土婦裸身　土人奇俗　兜捕猩猿　力斃猩王

駭世奇聞　人獸成偶　驚心怵目　摧肝裂胆

有千年不見的奇禽奇獸

有亙古未聞的怪事怪物

★看野獸片而不看（獸世界）那就是吃完了一席菜而沒有吃魚翅一般★

下期預告

派拉蒙公司大貢獻

美藝女星

妲露拉蓓海

暨歐文畢格爾合演

玉樓花劫

（原名婦騙夫）

堂皇富麗全部新裝　哀感刺激超特鉅製

導演手腕烘雲託月　表演工夫出神入化

全部新裝仿彿打開八寶箱

全部啼笑宛比身入奈何天

全部有聲全部非洲寫實除獨角犀長頸鹿巨象大鱷海龍斑馬乖猴狗熊兕獅猛虎暴豹戾狼毒蛇巨蟒麋鹿獐麅等等包羅萬象全體登場尚有千古未見之奇禽珍獸不能名狀而片中人獅肉搏獅人人立以及猩猩村寫實猩猩與土婦成偶誠爲見所未見聞所未聞狩獵片中從來所未有堪稱空前曠世偉構幸吾觀衆萬勿錯失

鈴木齒科醫院

X光綫齒科外科

青島觀海一路二十號 電話二一〇四三番

新盛泰皮鞋廠

特製新式 彈簧皮鞋

中山路 電話二九八八

〇價廉味美〇

中國山東烟公司出品

泰山牌香煙 老虎牌香煙

地址：大港一路 電話：三三三一

美國信義會醫院

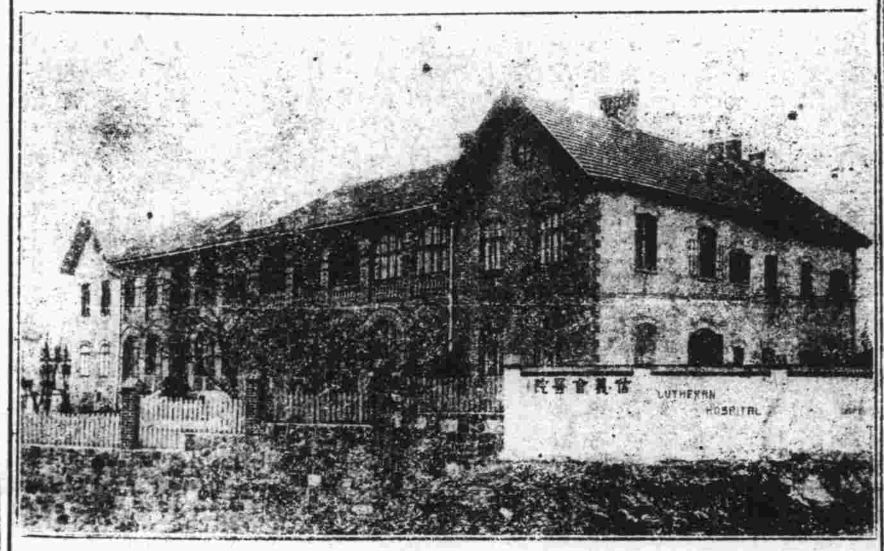

地址 城陽路一號 電話三二八〇號

診病時間 下午二點至三點半 初診收掛號費一角 復診收大銅元五枚 除注射外概不收費

住院 病室清潔 看護週到 普通病室每日院費五角 醫藥飯衣服床鋪等費在內 特別病室每日三元

手術 病者若須施手術時 有手術費自二元至一十元

產科 無論晝夜遂時可入院 收生費五元

分院 台東鎮清和路六十號 診病時間下午四至五點 西大森南路一百十二號 診病時間上午十一至十二點

欲使男女容顏美麗身體強健者

請喝本舍自製之牛奶山羊奶

▲滋養豐富▼ ▲氣味醇厚▼

▲清潔衛生▼ ▲價廉物美▼

冬季大減價

(一日兩次發送不誤)——電話三三〇〇四號 三〇三六

青島牛奶舍

本店 堂邑路十四號正金銀行前

同支店 遼寧路百廿六號日本大廟前

同牛奶場 市外太平鎮北頭

商標

同胞男女們？你們要解決金貴銀賤的問題！第一要決心採買國貨油墨。駱駝牌油墨爲國貨油墨中的大王？因爲出品精良，價又低廉；愛國的同胞們，請注意罷。

上海 豐生國貨油墨公司出品

山東省 總代理 運古商行

總行青島天津路新十一號 電話二〇〇六號

分行烟台二馬路河西崖

青島特約分銷 華昌大南紙印刷局 河北路八號電話四二四八

濟南分銷 三合紙行 院西司門口電話一九零九

大連阿波汽船出帆廣告

大連 芝罘 威海

第十六號 ◉共同丸 定期檢查中付欠航

第廿一號 ◉共同丸 二月十一日午前入 二月十二日正午出

代理店 阿波共同會社 客票部 電話五四二二

大連汽船出帆

▲大連行
- 大連丸 二月十日午後一時入後五時出
- 奉天丸 二月十日午後一時入後五時出
- 長春丸 二月九日後一時入五時出

▲上海行
- 奉天丸 二月八日前八時入正午出
- 大連丸 二月十一日前八時入正午出
- 天津丸 二月十日前八時入後五時出
- 長春丸 二月八時入正午出

▲芝罘天津行
- 芝罘天津丸 二月九日前八時入正午出

▲芝罘大連行
- 濟通丸 二月八日前八時入十二日前十時出

▲大連長崎基隆高雄線
- 山東丸 二月八日大連出帆(長崎不寄港)
- 山西丸 二月十七日大連出帆

電話 二七二七號 支店長 二五六三號 輸出輸入 二一三六號 船客 夜間

新製各種機器

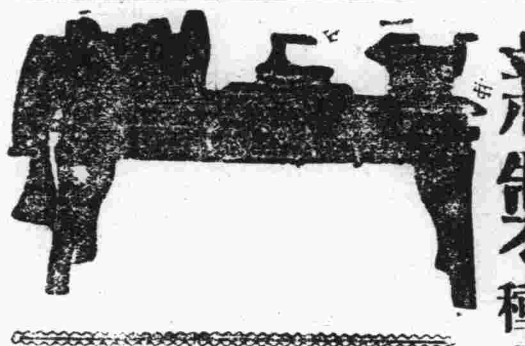

本廠開設青島歷有年所出品精良向蒙實業各界所贊許茲爲提倡國貨發展實業起見特製六呎八呎鐵床機新式析齒机大壓力机腳踏鉛印信機各種保險銀櫃號碼切麵機彈花機機身堅固使用靈敏另製各種機器零件不特件船來品之上且價格尤廉如蒙惠顧無任歡迎

利生鐵工廠謹啓

青島廣西路二十四號 電話三九三九

鮮花

逕啟者本園專蒔鮮花四時俱備開辦迄今已念餘載對於花草之灌溉培植獨有心得證諸歷年養成之花咸受各界之贊許可知決非虛言今值歲序更新案頭清供尤不可少應時之花如梅花蘭花水仙海棠等等敝園無不羅列俱全清芬馥郁萬紫千紅既係文人高士清賞之雅物復爲新年餽贈之妙品倘蒙惠臨賜顧或屈駕參觀均不勝歡迎之至

長春花園主人謹白 地址湖南路廿八號

建築工程師欒子瑜啓事

本工程師承工務局以建築工程師註册承辦繪製房屋及圖樣監工估價等事如蒙各界以平樓房住宅店舖廠園工橋及上下水道等設計繪圖事務見電話四七九六原路八號本工程師繪圖部接洽可也 委即請惠臨平原路

青島瑜記服房繪圖部工程師欒子瑜謹啓

建築師張景文啓事

實業部登記 本建築師承工務局註册承辦繪製大小樓房上下水道各等圖樣及監工估價等事並代理買賣房產如有以上項事見委者請惠臨湖南路三十二號魁記工務所接洽可也繪費公道定期不誤 電話四八零四號

青島魁記工務所建築師張景文謹啓

律師郝鳳城啓事

本律師事務所現設於青島廣西路廿七號如有委託承辦各級法院民刑訴訟案件者請移至本所接洽可也特此通告

律師事務所 青島廣西路二十七號 濟南林祥南街廿二號 電話三一六七號

上海 華壹氏大藥房

出品良劑

君受感冒症了請速購服

去熱散 此散主治傷風感冒受寒發熱及一切熱症倘患以上各症務要想准購服**去熱散**功能恢復體溫原狀驅除一切邪熱內清外表之良藥也

▲每包定價大洋三角▼

公子肚痛乎快快購服

敵積丹 一服即愈此丹主治蟲積食積氣積水積寒火凝滯及一切積聚腹痛故凡老狀童年每患腹痛不外乎以上各症請購服**敵積丹**乃是根本治療驅蟲消積之佳品也

▲每盒定價大洋三角▼

(代售處各商店藥房)

分行駐青島中山路長春堂內樓上

歡迎代理簡章函索即寄

淋病

無論新淋久濁凡手術注射及任何白濁丸藥不克奏效者

請即購服

德國空前發明淋病特效聖葯

梅濁尅星

五淋白濁·六小時奏效

全球名醫三萬人臨床實驗熱烈採用三千二百萬病家自療証明絕對特效現在世界上還沒有這樣進步的製劑閣下請即決心購服必得美滿之效果

上海白克路柯爾登洋行獨家經理

每盒二元五角 函購寄費加一

贈券 55

茲奉上郵票十分請寄下梅濁尅星樣品一份及淋病療養新書一冊此致上海白克路柯爾登洋行

姓名 住址 蓋章

青島批發處漢成藥房 四方路六十八號 電話四五一二

各大藥房均有出售

面友

白嫩肌膚 防除雀斑

美容如此多全功於「面友」

注意 「面友」瓶樣今已改變惟各商店新老瓶樣皆有出售購者必須認明「面友」二字方是真貨 上海北京路九六號百昌行啓

「面友」根據皮膚學之精理特選名貴原料—秘方製造。潔白芬芳。不油不膩。搽後不必敷粉。皮色之白嫩勻淨則遠勝之。既簡單又經濟。化妝品中。絕無僅有。各大公司洋廣貨店藥房糤廠均有出售 分大瓶小瓶二種

青島總經理神州大藥房

皮膚病用 加播渤藥皂

功能殺蟲止癢去腐生肌專治瘡毒癬疥等症誠家庭中必需之要品 也各埠藥房均有出售

各埠各大藥房均售

上海科發大藥房監製